盛京時報 晨刊
光緒卅二年（明治卅九年）創刊
價費本埠每份每月一元三角 外埠（郵費在內）一元五角 零售每份本埠五分外埠六分 廣告費五號字每行（十一字）一回二元長期另議
發行人 染谷保藏 編輯人 菊池貞二 印刷人 京光明 發行所 盛京時報社 奉天市隅田町九號
電話 編輯局（二）三二八二番 （二）五七六一番 營業局（二）二〇二一番 （二）一八九七番 城裡直賣所（四）二三六八番 振替口座奉天一一三〇號
新京支社 新京市東六馬路 大連支社 大連市榮町二番地 哈爾濱支社 哈爾濱道裡段街二

時論
事實勝於雄辯（張瑞清）

如今。還有一般人。中了獨裁者的毒。或者第三國際的蠱惑。喊着『長期戰爭』。『最後勝利』。挺好聽的名字。一聽到我們爲了和平建國而努力。就覺得非常的礙耳。甚至於殘酷誣蔑着。種種的阻撓着。破壞着。其實這一般人。都是被欺騙了的可憐者呀！由於事實昭示着我們。獨裁者所謂長期抗戰。完全爲了個人的地位。個人的私利。不顧民衆的困苦。不顧土地的陷落。儘量地消耗着民脂民膏。加捐呀。抽稅呀。壓迫着。欺騙着。供給他們的享受。虛僞的應戰。

我有幾個友人。他們都在重慶等處內地經商。我爲了上海畸形的發展。囤積。居奇。不平衡情狀去告訴他們。可是他們的回答是。『你以爲上海是在畸形的矛盾中。可是重慶的矛盾更多着呢。他們（獨裁者）所做的一切。都是虛僞的。表面的。不切實的。他們所謂的長期抗戰。完全是他們爲自己打算呀！這是一件事實。他們爲了欺騙民衆起見。高喊着節省衣食。供獻國家。因此。訂律着公務員的每次讌客。不得超過每桌八圓的酒席。其實這一般人。豈肯甘受靑苦麽？他們却是異想天開的陽奉陰違。明明讌客只有幾個人。然而他們虛報着幾拾個人。往往以十桌的酒資。併而爲一桌。即以八十元的代價。吃一桌酒。……眞的。這里的民衆。怨恨得了不得。可有什辦法呢？一切高壓着。一切都要受他們嚴厲的檢査。連呼吸的自由也沒有的。可是有一般靑年。往往老遠的跑了來。所得到的代價。僅是莫須有的安慰。一點沒有實際工作讓靑年幹。這是何苦呀！你說這里的矛盾可多麽？而且。這一件小事。只是我所知道的。此外。我所不曉得的。不知有多多少少……』。

由於這件事實。可見高喊着抗戰的有名無實。只是一個怪好聽的名字呀。受了獨裁者的毒的人們。也可淸醒淸醒理智。不要盲目地一味附和着。曲解着反對着和平建國吧。

退一步說。照政治上觀察獨裁者。他們只圖自己的私利。地位。當然內部的腐化。紊亂。不堪言狀。從軍事上說。失地只有一天天的增多。人民遭受着非常的痛苦。可是他們還不肯說老實話。不肯負責任。是一味欺騙民衆？淆亂聽聞。顚倒黑白。口口聲聲地高喊着爲民族解放？爲自由抗戰？然而。事實是勝於雄辯的哪！

外務局次長更迭
【寫眞】新舊次長交代事務（左）三浦新次長（右）田代舊次長

綜合立地計劃
調查方針要領決定
將供第二次產業計劃立案

政府本年六月一日、新設爲企畫委員會一部門之綜合立地計畫委員會、研究國土計畫之綜合的運營、最近得調査要項及該項目之概案、四日午后二時、在國務院講堂開該委員會第一回幹事會、經沼田幹事長代理外各幹事、特別幹事等六十餘名出席、審議結果、決定左列調査事項、午后四時散會、

方針

一、以七年爲基年、以二年構成之綜合計畫、總重點置重於資第二次產業計畫立案並爲當該產業計畫遂行上之準據、

甲、現存立及既定立地計畫之綜合的檢討、

乙、新立地計畫之査定及其重點之概定、

丙、隨此等必要之立地移動之概定、

施行以上爲眼目之必要調査及集成資料、

二、關於應與本計畫併行進展之北邊地域及南滿重工業兩地域計畫、準第一項、充分考慮各與綜合計畫之關連、作必要之調査及集成資料、

要領

一、調査機構＝甲、設置以企畫委員會幹事長委囑之調査委員構成之綜合立地計畫調査協議會、担任處理蒐集整理資料及關於與製作各關係機關連絡之事項及其他必要之事項等、

乙、調査協議會、分爲總務產業立地人口配置交通網計畫四班、各班置以主査、

二、調査期間＝調査期間分爲左列二期、第一期二個月爲準備期、編成調査項目及其他調査計畫等、

三、調査方法＝爲現存立地調査、概定立地計畫調査及新立地計畫調査、作旣存資料之蒐集及實体（補充）調査、

四、調査項目概要＝甲、自然條件、乙、社會條件、

A、工業立地計畫

B、農業立地計畫

C、人口配分計畫

D、交通網計畫、

特別演習因鼠疫中止

【新京專電】治安部發表＝康德七年特別演習、因鑑於演習地區新京地方、發生百斯篤、而告中止、

緬甸路決定再開
英美交涉似已妥成

【紐約三日電】英國政府期講求對抗日德意三國同盟之措置、遂考慮再開緬甸公路問題、據三日到達紐約之合衆社倫敦電稱、關於緬甸公路問題、英國政府與美國政府交換意見結果、以十七日爲閉鎖截止期限、決定十七日後開放云、

哈爾長官避免言明

【華盛頓三日電】三日哈爾國務長官與新聞記者團會見席上、關於遠東問題記者團側提出種種質問、尤對於中國及法印之日本在外當局之對美國權益之加以限制、美國政府當局對此將採取如何措置、哈爾國務長官答謂、自日華事變勃發以來、日本干涉美國商權問題等局地事件、率皆由美國駐外當局行現地解決、如今發生同類事件時、亦以同前之手段解決、此答復充滿現地解決之意向、其他對滇緬公路再開問題、及美海軍使用新嘉坡澳洲海軍基地問題、美艦隊親善訪問澳洲等問題之意見、極力廻避言明、一方對哈瓦特提倡之派遣遠東調査委員、則僅以不明確之態度答謂、『總之政府爲自己明確之立場、已盡最大之努力』云、

調整日滿關係
三浦新外務局次長談

新外務局次長三浦武美氏、四日述就任之感想如左、

前此曾爲駐滿大使館參事官、榮承滿洲國各方面之懇篤招待、今更有緣而入滿洲國政府、實爲愉快、故職於外務局踏襲前次長之建設的方針、同時對應內外時局之推移、而行善處、關於日滿關係之調整、余特別關心、惟最近動趣感覺日本之對滿認識、似尙淺、頗爲遺憾、蓋滿洲國乃建設東亞新秩序之據點、而對東亞地諸國則爲日本所指導之模範政策地位、故日本對此滿洲國之發展向上、應先傾注最大的努力、而目下雖忙殺中國事變之處理、似亦不應忽視此點、且滿洲國之外交、已確定基本方針、爲大東亞共榮圈之一翼、與日共同貢獻東洋及世界和平、並關於對蘇關係、乃至對德意等、由獨自立場、謀國交之調整及其改善之點頗多、

三浦新次長略歷

三浦外務局次長本年四十九歲大正六年東大法科出卒業、同九年外交官試驗合格、出勤英美兩國、昭和十一年任大使館一等書記官來滿洲國、同十四年九月任大使館參事官兼新京總領事迄至今日、爲洞悉滿洲國於國際間地位者、極富對外交涉事務之經驗、對新次長今後之手腕頗値期待云、

新舊參事官交接竣事

【新京專電】轉出爲駐滿大使館參事官之田代外務局次長、及任命爲該氏後任入滿洲國之三浦前駐滿大使館參事官兩氏、四日上午十時、在外務局、對於衆職員致離任及就任之辭後、十一時、在次長室交代公務、

農村基本調查
近將決定具体計劃

興農合作社中央會、鑑於對農村基本調査之重要性、關於機構確立調査方針之具體的措置方法、前已加考究、最近樹立調査之具體的計畫、四日午前九時、於新京國防會館、開農村調査事務所磋商會、協議左列事項

一、關於決定調査事務及綱案、

一、關於整備調査陣容案

一、關於協議調査事務案

一、關於舉縣旗合作社協議會案、

鑑於合作社於農村之重要性、確立基礎調査方針、共具體化尙待整備、因以農村調査爲基礎、對今後之農村對策、擬供重大資料、其結果受莫大期待、當本調査、特以正確縝密爲第一條件、本年度

一、農村戶別概況

一、屯概況

一、耕地賣出價問題

置以上三點爲中心、以人口動態、主要地土地價格等左列詳細實施方法、進行調査、

一、農村戶別概況調査

一、屯概況調査

兩調査自本年十二月起施行、明年三月中集計終了、最低限度一縣旗內十五屯以上、以兩調査相合之意義、實施調査農村戶別概況、

助成興農合作社
大体能如預定實現

興農部、四日午後二時、在本部會議開關於合作社助成方針之協議會本年度合作社運營資金大體爲二千五百萬圓之譜、已爲絕對之必要、合作社關係方面、頃亦大體以此程度之資金爲目標、似樹立事業計畫、茲觀其事業資金、交易場已如設立當初所明、收入僅有手續費、無有過剩、並且農事共勵及其他事業經費及人件費、支出不尠、此等經費均以興農部助成金充之、故助成金總額、實佔興農部一般會計之一半、政府當局對其助成、態度頗爲愼重、鑑於農業對策之重要性、助成合作社、大體可能如所預定、

開發熱河冀東資源
長城電業（假稱）
預定於本年底創立

期促進開發熱河、冀東兩地區豐富之地下資源、而利用由熱河流向華北之灤河及白河之水力推進資源之開發右河流因係國際河流關係、去年兩政府滿洲電業華北電業及華北開發關係機關等、會協議進行兩國共同出資設立新會社長城電業之計畫、最近華北側對此之態度頗爲積極化、滿洲電業常務取締役大塚氏遂於四日午後乘六時五十分出發之列車赴北京行具體之交涉、新會社決定利用灤河及白河之水力、而使發電一元化、水力電氣完成後、於唐山設立火力發電所而供給電力資本金約爲三千萬圓（未決定）、滿洲電業、冀東電業各出資一半、營業地域因橫跨兩國之關係、將倣鴨綠江水電之例、形上分設滿洲長城電業及華北長城電業（暫稱）兩社、如交涉順利、預定於本年末即創立云、

風早鑛山司長辭職
由北野參事官繼任

經濟部風早鑛山司長、爲治療宿疾、前提出辭表、現特殊會社再檢討問題已解決、其他亦可漸次解決、故預定一兩日內、正式發令、後任司長內定轉出北野企畫處參事官、

風早司長功績

風早鑛山司長、康德六年自東京鑛山監督局入滿洲國任實業部檢度局總務科長、自翌二年八月至三年九月、爲冀察政務委員會產業顧問、担當指導華北產業開發、四年四月値行政機構改革、復歸爲產業部鑛工司金工業科長、後任鑛務科長、去年八月昇爲鑛山司長、迄至今日、其間參劃製作調査全滿鑛山資源五年計畫、於發現阜新油田、盡莫大努力、在職七年、其將滿洲大部分、開發爲滿洲地下資源之功績、與剛毅之性格、頗爲各方面所惋惜、該氏七日致退任之辭、自空路東上後、入九州大學附屬病院外科、病愈後當入某特殊會社云、

日本技術方面
學校新畢業生
以限制令配置我國

【東京四日電】我國諸般技術部門新畢業生、總官廳及諸會社要求之來年計達一萬名、是以我國政府加以嚴密之査定、決定產業五年計畫遂行上絕對必要之最少限度、企畫處大森參事官、經濟部佐久間事務官、爲與日本方面折衝東上、對於陸軍省、對滿事務局、企畫處、內務省等關係各省、有所說明、已獲得諒解、三日切說明告終、下週則關於各社要求數、對企畫院所折衝、然此等技術部門畢業生、估計爲一萬一千數百餘名、但基於日本內外地軍需工業、及滿洲中國等日滿華之產業擴充計畫所要求數、約達十倍、是以特基於使用限制令、予以分配日本方面亦充分認識滿洲國豐富資源開發、重工業飛躍的擴充、在東亞國防計畫上佔居重要地位之特殊性、似有考慮之意向、

日機空襲處州

【○○基地四日電】日本海軍航空部隊、於三日對浙江省之中央水陸交通要地處州（又名麗水）急襲、將同地軍需工廠及倉庫二十餘所炸碎、其他軍用汽車二十輛及兵營等四處亦遭轟炸、日機收到莫大的效果而返云、

晚晨刊共三大張

糧穀統制品追加四項目

興農部爲期糧穀管理法之徹底、基於該管理法第二十二條、以興農部指令、曾將右記四品目追加於統制品目中、

高粱糠、包米皮子、包米楂子、蕎麥面

二宮滿拓總裁視察開拓現地

二宮滿拓總裁、爲視察開拓現地、定於本月七日、携同村木秘書、乘由新京發之『亞細亞』快車北上、豫定約亙兩週間、視察哈爾濱、牡丹江、佳木斯、彌榮、千振、海林等之主要地、於二十三日頃歸京、

近衛首相參拜神宮

【東京四日電】近衛首相、爲奉告新任、四日午前九時、自東京驛首途西下、赴伊勢神宮、畝傍桃山兩御陵、橿原熱田神宮參拜、六日下午九時歸京、

德意巨頭定期前往
在布林聶爾相會
進行重要外交協議

【柏林三日電】據可靠方面消息、希特勒總統莫索里尼首相、分別偕李賓特羅甫、齊亞諾兩外長、於四日正午在德意國境布林聶爾相會、進行重要協議、官方關於會談之有無、極力避免確言、僅謂目下展開重大之外交活動耳、而消息靈通方面、豫想此次兩巨頭會談內容、大体如次【圖即（右）希特勒（左）莫索里尼】

一、全面檢討日德意三國成立同盟後之國際新情勢、決定樞軸側今後之行動、

二、西班牙參戰問題

三、非洲殖民地問題、

四、對希政策、

五、由西班牙進衝直布羅陀、由埃及同時進衝蘇彝士、出以地中海封鎖作戰、

六、爲遮斷伊拉克對英供給煤油之近東對策、

莫首相已出發

【紐約三日電】據三日達到紐約之U・P電云、莫索里尼首相、因與希特拉總統舉行會見、遂赴布林聶爾、羅馬官場、對此報亦不加否認或肯定、

改造意義四點

【倫敦四日電】關於賈齊兩首相、以張伯倫樞長之辭職爲契機、三日斷行英國內閣之改造、已爲預料之事、據綜合政界消息之情報所得、張伯倫樞長之辭職及內閣一部之改造意義、大概盡在如左四點、

一、此次張伯倫樞長之辭任、乃根據健康上之理由、今後張伯倫氏、大概完全離開公衆生活而退隱、反之賈齊兩首相、今後不但在內閣、且於保守黨內、握絕對的權限、故賈齊兩首相之繼張伯倫氏被選任爲保守黨首、皆爲確定的、而一般的見解、以爲英國之對戰策、今後或因張伯倫氏之辭職、與內閣改造、極度强化、

一、哈里法克斯外相及巴特拉次官、對於對日融和政策、已告失敗、蓋爲與張伯倫政策、密切關係之人物、故一般預料當然連袂辭職、然竟均皆留任、頗堪注目、

一、在此次更迭閣僚中最堪重視者、爲勞働黨之莫林遜氏、由軍需長遷任內長兼治安長、茲當德機空襲愈加熾烈之際、英本土防衛並國內治安維持上、待該氏手腕之問題頗多、

一、莫林遜軍需長之任命內長兼治安長、不問斷執行、概與最近各方面對於倫敦因空襲結果所發生之許多行政問題、特希望有力處理人物之事實、有何等關係、

恭頌 熱河省喀喇沁右旗大營子村警察署長張實選村長鮑振中之德政

茲因本管警察署長（實選）鮑村長（振中）任事以來精勤奉公除暴安良人民受戴有口皆碑對於地方應辦事務任勞任怨秉公辦法毫不徇私本年春季配給組合米麵破除情面一秉大公至貧民小戶實係均霑幸福之德故我村民等所享安居樂業皆頌張鮑二公善理政事之所致也雖然感激終無以爲報特此登報藉表謝忱

熱河省喀喇沁右旗公署大營子村民代表 張萬才 王景元 陳寶雲 仝啓

製材同業限期申報啓事

啓者茲鑑於政府實施木材配給統制敝同業者已着手進行成立組合但對於一部業者未曾呈請市公署辦理手續無林野局許可執照者深感調査召集諸多困難今爲維持諸同業者將來平等權益計凡以丸鋸加工或製材者均限於十月七日請急速按左記地點申報爲要

記

申報地點 奉天市實業處勸業科工業股

奉天市製材業組合籌備處啓

自動車標賣廣告

一、フォード三十七年式複座舊自動車一台

一、場所 清原縣公署

一、日時 康德七年十月十五日午後二時開標

一、投標希望者入書札務於十月十日到齊

一、保証金百分之五以上於開標同時交納之

清原縣公署啓

隆昌洋行解散啓事

逕啓者敝行股東李海雲聘請王幹臣任經理劉士弼任副經理在義光街五段六號四戶創設金物營業茲因股東對股東方面發生意見協議圓滿解散恐與經副理二君名譽有關謹此登報聲明藉表謝忱

隆昌洋行股東仝啓

手戳丟失作廢

茲有王煜樞所用之五分牛角篆字圖戳因於本年九月二十七日晚間由京返奉之際不愼途中丟失除另行更換外特此登報聲明作廢

聲明人 王煜樞

丟失名章作廢

敝人原有象牙楊正身印篆文名章曾於本年四月間携帶赴西安縣二區寶平村辦理土地事宜不愼於途中遺失除另刻使用外上項名章無論落於何人之手概作無効特此聲明

聲明人 楊正身啓

手戳丟失聲明作廢

茲有王錫廷所用之五分紫水晶篆字圖戳因於本年九月二十七日晚間由京返奉之際不愼途中丟失除另行更換外特此登報聲明作廢

聲明人 王錫廷

緊要聲明

敝人陳明貴於康德三年由韓晶辭合夥在大西關大什街南設立東華號化粧品營業現因韓晶辭另有高事情願將東華號完全兌與敝一人經營嗣後韓晶辭在外一切行爲與敝號無涉恐未週知特此鄭重聲明

敝人陳明貴 東華號 謹啓

奉天 精業堂啓事

啓者敝號出帶員趙玉峰於陽歷九月三十日出號此後該君一切行爲與敝號一概無關倘再有與敝號至契各家有貨物錢財等等均歸個人負責敝號不担分毫責任特此通知

奉天大西關月窗胡同 經理 趙美忱謹啓

撤股及解雇聲明

敬啓者敝公司股東尙振九氏業因某種關係將所有之股份盡數撤除今後敝公司營業盈虧與尙某無關特此聲明敝公司柳福山因某種關係業由敝公司解雇嗣後該人在外一切行爲與敝公司無關特此登報合併聲明

奉天市鐵西區南六路七十一番地 鐵西 鐵西冰菓公司

宅地廉價出售

茲有坐落本市大西邊門外附近宅地十畝以上欲廉價出售有欲買者可直接至本社接洽即可

羅紗樣本

近將發行樂取理府 但限男子服洋服商 零售羅紗商

滿洲大津屋 奉天市大和區八幡町九奉信ビル二一三 電話（3）七一〇五

國兵法實施與吾人之覺悟（三）

三等當選　惠卿

一九三四年美國豫言家即測定世界大戰必將爆發、自近數年以來各國人民均感有「山雨欲來風滿樓」之驚恐、而國家亦皆秣馬厲兵、準備一戰、前歲意阿戰爭方終、德意志忽出兵萊茵河、要求反還大戰前之失地、一擧而擊破凡爾賽條約、推翻國聯之法庭、堂堂進軍、節節勝利、勢如破竹、歐洲全土、將無完膚、而赤化主義之淵藪、更能乘火打劫、出兵波蘭、割讓領土、由此一觀、處於非常時下之今日國民應有如何之覺悟也、誠爲一大問題

尤以我國去歲與赤俄諸門汗之役、開釁實在俄方、其用意不外防害和平之建設及不滿此方對彼赤化之侵入抵制、不得逞其萬惡毒策、非今日之怪探越界偵察、即明日三五游兵之起境挑逗、吾國禮讓爲尙、素重信義、前歲張鼓峯之役、彼以將兵傷亡損失過鉅、又因有事西歐、遂與我講和修好、吾國因將國威之實、已臨盛戰砲彈、悠悠然達於敵方、使其徹底知吾非甘居彼國之下者、爲息事寧人、情願化干戈爲玉帛、使萬民於驚恐之中、再獲安居樂業之幸福、不料事後所聞、蘇聯竟反本加厲、遠東軍更有增加之勤向並每月挑撥生事、不減往昔、此等低劣手段、令人殊堪髮指、吾國國民、處於強鄰虎視之中能無感動於衷、加以奮起乎、

（防）（衛）（訓）（練）（第）（一）（期）（最）（終）（日）（午）（後）
敵擲彈猛炸市署
防護敏捷未傷毫髮

四日午後三時奉天市上空突然飛來敵機、並投下炸彈於市公署三樓正廳前發生炸裂之轟然巨響、於爆烟濛濛中、我特設隊員立即開始敏捷之活躍、炸彈炸裂後僅五分鐘、全署員皆出廳舍至廣場避難、且重要書類已一併搬出、一方消火班、立即開始消火工作、被害情況極輕微、瞬息火焰即熄、一方敵機更對於廣場前避難之所在、投下燃燒彈及持久性之瓦斯彈等、於特設隊及衛生隊活動救護之結果、無一名負傷者發生、前後約二十分鐘敵機未得逞而逃去云、

準備第二期克敵
全員集市署協議

防衛訓練以四日終了第一期訓練、對過去四日間訓練之成果主要爲燈火管制狀況、再加檢討、研究其缺點、圖謀改善、以期第二期訓練得優良之成果、爲備防衛之鐵壁陣、四日午后三時在奉天市公署講堂於軍部以及省市、警察統監部並義勇奉公隊、警防隊幹部、各特殊會社特設隊及其他各機關防衛擔任者等約二百餘名參集之下、開防衛訓練協議會、由軍古宮參謀述四日間燈火管制狀況之概評、由鄭市統監、豬苗代警察廳副統監說明訓練概況而後關於今後之訓練作種種磋商云、

訓練項談

◇……以四日爲期、第一期訓練已告終了、自今日起即入第二期訓練本格的演習、關於第一期訓練之總評、據各方面之講評與意見槪不外遺憾而未達優良地步、要之即所謂一般民衆仍未眞確認識、然此不僅爲民衆之責、於指導上亦不無徹底之咎、決以今日起之本格訓練一掃此等遺憾之點、期達成防空奉天之完璧云、

△…四日由關係方面擧協議會、席上之鄭市長、會强調謂行及「一般民衆頗頗恐懼擔當於指導者所謂敵機並不恐懼、關於此點最爲緊要、未經訓練之民衆頗多、於所有之場面以及所有之處、均須行以民衆之訓練、當交通遮斷之際、如觀者塞滿時、即可利用於實地說明爆彈之種類、交通統制、防毒防火之方法等、倘如斯組織之、頗覺至善、」

◇……在欲實未知之民衆以前、先行教之、較之如何、此非爲演習之演習乃向國防國家建設上行以綜合的之訓練、決非須對此予以準備對彼予以準備否則將被官方申斥之意義此係各守各人之生命財產而對國土期以保全者也、務於種種方面應向民衆行以浸透之方法、

◇…此係徵瑣事項、茲某訓練終了後、指導係員會謂所作很好、尤望下之訓練仍如斯活動云、關此、固然稱是但於此場合如謂所作很好雖敵之飛行機來襲仍望如今日之堂堂活動此乃爲國家爲自決不可懈怠者於講演上較之爲佳、

注重燈火
警廳召集各署指示

奉天地區、於第一期防空本訓練最終日之第四日、變更想定、暫先停止防火防毒之訓練、而謀燈火管制設備徹底化、警察廳統監部、於上午十時半、招集管下各警察署、警防大隊長約二十名、自明五日起、歷日本、朝鮮關東州、南滿地區、一齊實施、按諸綜合訓練、對於警護取締燈管、非常處置、防空認識家庭防護、誘導等指導法與以注意、具体的對第一期訓練燈管不良管處所、

△北市場警察署附近△北三經路裏△皇姑屯、△北陵△鐵道工場附近△鐵西△滿鐵獨身寮△南市場（各所散在）△青葉町、萩町（各滿鐵）△城內一般△大東區（房產住宅）

以上十一處、加以指摘、力期萬全、一方市統監部、在長沼公園、對避難民、配給食料、實施訓練

違反防空諸法規者
嚴加取締

奉天警察廳防衛本部、爲期第二期防空綜合訓練之萬全、對於燈火管制違反、交通規則違反等不注意者、決按照防空諸法規之規定、嚴重取締、現對各警防隊已示達、由四日夜實施云、

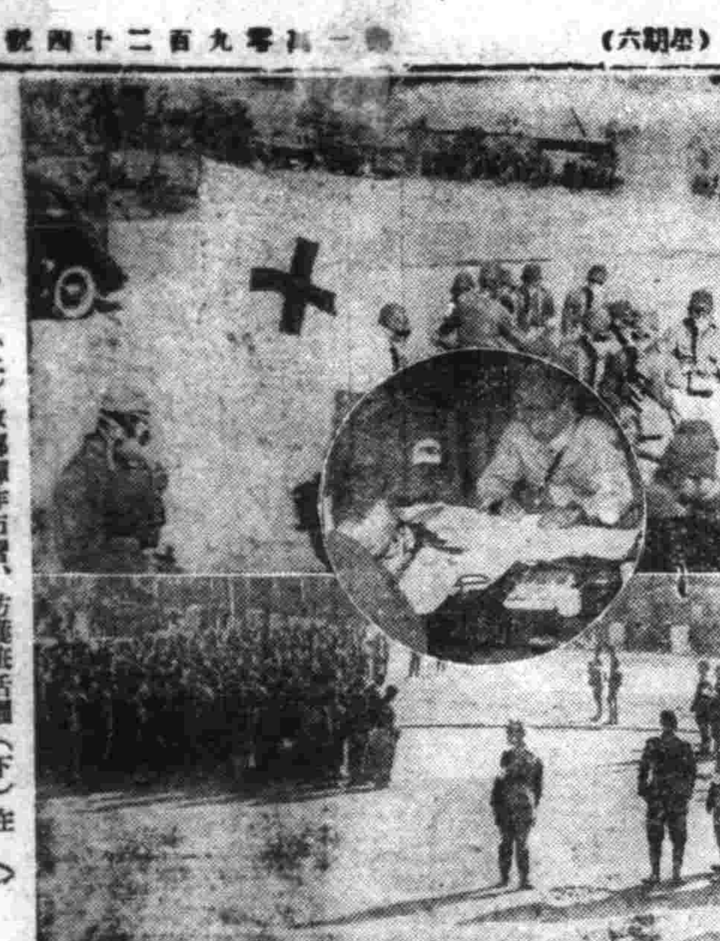

〇寫眞〇（上）敵擲彈炸市署、防護班活躍（下）在市公署講評（中圓）市統監部之活動

陸上選手權
明日午前 全市競技

體聯奉天市事務局主催全奉天陸上競技選手權大會、六日午前九時半、在市立國際運動場開催、競技種目如左、

△男子百米、二百米、四百米、八百米、千五百米、五千米、百十米低欄、八百米接力、鐵球、鐵餅、標槍、跳遠、三級跳、跳高、撑竿跳、△女子六十米、百米、二百、八十米低欄、四百米接力、鐵球、鐵餅、跳遠、跳高、

使節 遺婦女代表
謁橿原神宮參拜

於慶祝盟邦日本紀元二千六百年之滿洲國民使節張國務總理以下百八十餘名代表出發之前、滿洲國防婦人會當局即決定滿洲婦人代表滿洲國婦會長爲張總理夫人張徐芷英、副會長直木降子爲副代表、以及國婦總本部理事長皆川操、隨員德鄭祖蔭女史均各決定、而向橿原神宮派遣此一行乘七日午前六時五十分自新京發之望號列車十日參拜伊勢神宮、十一日作橿原神宮之記念參拜、

再演兩劇
國際劇團巨砲續響

以突擊的劇演出精神而縱橫活躍於南滿劇壇上之奉天國際劇團、自數度露演後、已予各界人仕以不可磨滅之印象、最近該劇團日夜趕排新劇目、以副愛好者之要望、遂決定於本月八、九、十、三日間於國際劇場公演金山龍編導之「新秀才」及楊野編導之「來去」、過去二劇曾於放送中博得多數聽衆之好評、而今次公諸舞台上、定有預想以上之好成績、此外該劇團於十七、八、九三日將擧行歌唱大會、本月底更將擧行大公演、劇目已暫定爲李喬之「生活線」、楊野之「運命的咆哮」及金山龍之「大飯店」、該團基本團員宗仁、春子、白薇、李鷗、顧望、佟秋等皆參加演出云、

名古屋工業調查團來奉

名古屋市期同市工業之向大陸發展、特派遣名古屋工業調查團（名古屋各牌工業組合理事長湯原慶造氏等團員十一名）來滿、該調查團對北滿已視察調查終了、乘四日午後九時二十一分來奉、投宿奉天大廈、一行五日視察鐵西及其他工場、午後四時參於奉天大廈由奉天商工公會主辦之關於工場懇談會、豫定六日離奉云、

驛傳競走
我派選手赴日參加

【新京專電】日本厚生省主辦奉祝紀元二千六百年神武天皇御東遷宮崎、畝傍間全國地區對抗驛傳競走、自十一月二十七日起、擧行十二日間、我滿洲國決定派遣選手十二名、體育聯盟定以十二、三兩日、擧行左列候補選手之試練會、十二三日擧行各道路競走、結果嚴選選手、候補選手如左、

金山業司　朴宗弼　楊忠恕　林榮藤二　藤畯田　可見達行（以上奉天）于希渭　方景河　朴景錫　吉鳳麟（以上新京）松本弘　菅村武雄　野原義（以上鞍山）德安力雄　梅崎正一（以上撫順）李景超　外一名、（以上安東）楊春元（哈爾濱）阿部豐志（錦州）劉佐揮（吉林）

協和會徹底倡行
煤炭節約 作全滿運動

與政府協力節約煤炭消費運動之協和會中央本部、極力展開推進節約煤炭中、一方期徹底縮短採暖期及低溫生活將由各分會一同購買煤炭、每月燃料節約日之一日、使一般家庭勵行節約煤炭一成、並設置燃燒相談所、改善一般家庭之燃燒方法、縮短入浴時間等、擧行座談會、以無線電等宣傳、並利用學校等外廓團體擧行講演會、其趣旨在於徹底普及節約煤炭云、

日本新聞事業視察印象記

〔二十〕本報特派記者　李遇吉

從二見浦啓程時、夜、已披着睡衣走到人間來、窗外遠地辨不清那是山地那是廢舍、忽而撒出電燈的光暈、隨着僕柔的風拂過車傍、那光明流瀉於不可知之鄉、

那時、再也看不見什麽青松綠竹和野草、風來時、只聽到樹葉子嘩啦嘩啦作響、風是黑的、樓屋也是黑的、眼中所感受也是黑的、容易使人悵然惆然、在模糊的影子裡、路過

以天主閣金鯱而著稱的名古屋、古的都市遺留在寂靜安息之鄉、使我感到惆悵…但、站且作意識的旅遊吧、一個人理想所能旅遊之處、沒有不是豐富的、那末名古屋在我的印象裡是豐富而典雅呢、

二十日清晨六時二十五分、到在東洋唯一的大都市東京、當東京偉大的面廳、出現在面前時、我的心在跳、下意識的包『我們終於到了東京！』是的東京、東京、它的休形、確給我以深刻的印象那流水的人羣、那綠絡的交通略、那摩天的大樓、那……但、東京之所以爲東京、還不止於此、

我們投宿於神保町的日芳館、弘報協會的土橋先生引導我們去展訪各處、一行首先到二重橋前、恭謹對皇居遙拜、呵、遙拜的地方、來來往往、有着那末多的人、嚴肅敬禮、虔誠的忠君愛國觀念、表露在每個人的臉子上、我覺得這種精神、東洋可以引爲自負的、原來日本國家的特色、神武天皇詔令中的『兼六合以開都、掩八紘而爲宇』便足以窺見日本國家與日本國民精神基礎之所在、

久患的沉痾經血不調病 及服良藥霍然除根

啓者敝人是個久病之軀數載醫治不效所患的是經血不調在未婚時病已準經前錯後加以白帶敗因幼年尙未注意及至結婚以後不料病一年比一年重屢次診治毫未見效所有許兩月三月不見亦許一個月三次五次白帶甚多腥氣難聞經色不正有時淡紅有時黑紫小腹膨脹累積成塊腹內時常疼痛每至經水一見小腹疼痛更重手足麻冷腰腿酸疼四肢無力稍一行動虛喘心跳心口也疼加以嘔吐倒飽飲食無味午後發燒時常頭痛面黃體瘦連肩帶背筋骨全疼敝患這樣病症前後足有十四五年所經各醫治療加上東西各國成藥用過花的金錢若干吃藥無數對於敝人病未減分毫敝想今生有此惡病不能治好突幸有像夫之友于勝魁君到敝家串門見敝病況險惡于君說他們櫃上財東的內人患經血不調是由國瑞藥店買的婦科藥名叫福康育吃有五盒就好了敝得于君之言即向國瑞藥店去函購求三盒以爲得此良藥照法服用一月有零果然遂願將我所有諸症完全好了回想數載之沉痾眼看生命難保危在旦夕夢想不到遇着于君貴人介紹國瑞藥店良藥救我餘生感何爲報敝將好病之後的照片與前得病經過之詳情同登報端略表謝意並介紹女同胞們有患經血不調者請速購此藥不致悞焉福康育每盒國幣十二元六角外埠函購有郵費二角注意購藥地址奉天市小北城門外西頭電車路北國瑞藥店便是

感謝人吉林市富餘胡同門牌十三號　常淑賢謹啓

四年痰咳肺病頓然若失

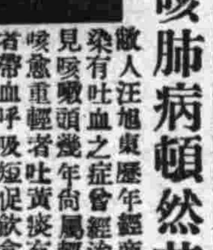

敝人汪旭東歷年經商勞心過度染有吐血之症曾經治好嗣後即見咳嗽頭幾年尙屬輕微後來愈咳愈重輕者吐黃痰有時白沫重者帶血呼吸短促飲食減少夜不安眠面黃體瘦行動艱難屢治不效屈指四載於玆矣心中焦灼莫可言狀去冬友人由奉返家相邀若叙適敝正在詢及病原幸蒙指導奉天國瑞藥店益壽丹治肺病咳嗽最有神效勸敝試服即向該號去函購來兩盒服後果然咳輕痰少連服一打舊症頓然若失迄已半載有餘未見復發可知益壽丹功效如神眞能驅除敝人之惡疾深爲欽佩略具數行同敝好病的小照啓登報端以伸謝忱並爲介紹男女老幼有患肺病咳嗽者速購服此藥必能脫除病苦益壽丹每盒十二付國幣五元函購加郵費二角注意購藥地址奉天市小北城門外西頭電車路道北國瑞藥店

齊齊哈爾北大街　汪旭東謹啓

肺病吐血經服益壽丹三盒全癒如初

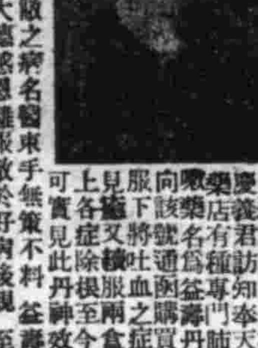

啓者敝人李春明現年四十五歲由六年七月二十日嗽初得不止口吐白沫夜間通宵達旦咳嗽不止嗣後十月十九日病勢大發於本日午後四點鐘即大口吐血經各醫治療終未見效飲食不進嗣經同鄉友張慶義君訪知奉天國瑞藥店有種專門肺病咳嗽藥名爲益壽丹於是向該號通函購買一盒服下將吐血之症立即見輕又續服兩盒將以上各症除根至今未犯可實見此丹神效無比有藥到病除之功敝之病名醫束手無策不料益壽丹成藥救我得生似此大德感恩謹報敝於好病後親至奉天國瑞藥店拜謝並願出心登報傳名略爲伸謝並爲介紹患同病者千萬急服此丹必脫病苦以上所言並無一句虛僞益壽丹定價每盒五圓函購另加郵費二角國瑞藥店開設地址即在奉天市小北城門外西頭電車路道北

伸謝人新京市東五條通三番地福豐東　李春明敬啓

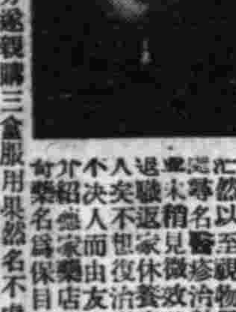

啓者敝人黃金生前就職于三泰公司私事紛以致心火上升初並未覺知任何痛苦只覺双目視物昏花經年餘後而双目竟視物漸然以至視物黑暗各處名醫診治數月後乃罹未稍見微效此時乃退職返家休養寧爲癈人突不想復治不略天不決人而由友人洪某介紹盛家藥店之神丹奇藥名爲保目全晴丸實洋無幾癒疾萬分遂親購三盒服用果然名不虛傳立見大効視物皆能又服用兩盒而敝人之眼疾全癒矣如此之聖藥實無法酬謝只得登報發傳名救世以告訴現在男女同胞們所患遠年近日之眼疾者早購此藥服用除去痛苦之源是吾之愿意外埠如欲購者函購甚爲便利地址奉天小北城門外白塔寺東盛家藥店

藥價　明目藥水每瓶定價一元　保目全晴丸每盒五元外埠外加郵費兩毛

鳴謝人新京四馬路西一四五號　黃金生啓

婦女經血不調 男子腎虛腎寒

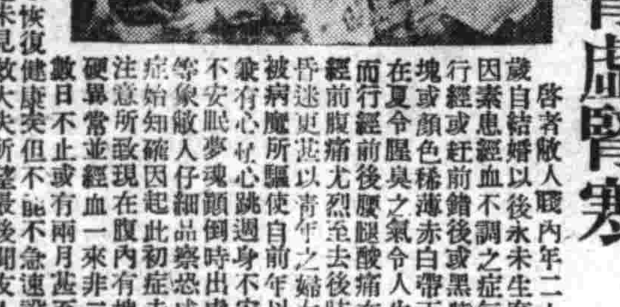

啓者敝人嚴內年二十九歲自結婚以後永未生育實因素患經血不調之症每當行經或赶前錯後或黑紫成塊或顏色稀薄赤白帶下若在夏令腥臭之氣令人生厭而行經前後腰腿酸痛在行經前腹痛尤烈至去後眩暈昏迷更甚以青年之婦女直被病魔所驅使自前年以來兼有心忡心跳週身不安夜不安眠夢魂顚倒時出虛汗等象敝人仔細品察恐成虛症始知確因起此初症未加注意所致現在腹內有塊堅硬異常並經血一來非二十數日不止或有兩月甚至三月不見之時敝但萬難恢復健康矣但不能不急速設法及大西城門外電車道路西鶴春藥店所坤丸對於安售此病非常有效易往購服一試敝急借內子前往購買一盒服後立見奇效將心忡心跳以及腹痛白帶等症先漸止住後又購服兩盒不但夜能安眠而且飲食增加以上各種病象霍然而愈更繼續服用熟料收意想不到之奇效經期準確恢復本來面目今已小兒兩週歲矣實喜出望外也並且更可喜者敝人素患腎病甚重腎虛腎寒下元虧損精元不固腰酸腿軟四肢無力行走不便小腹常疼每食之後必須嘔吐一次稍一動轉必出虛汗身體偶見膀腫乃同時購服廣嗣金丹依法按日服用數盒即將所有宿疾完全治愈後男女同享健康幸福成爲安樂家庭若非該藥店售此良藥則一對病夫決無回春希望敝人對鶴春藥店無以爲報並又因遷移新址謹將敝夫婦所患病症及治愈經過附加全家小照刊登報端用申賀忱兼同爲病者告決非爲該藥店宣傳實欲沈痾同胞早登壽城一指迷津也鶴春藥店在奉天市大西門城門外電車道路西樓房便是該藥店所售廣嗣金丹小盒十二付國幣八元大盒二十四付十四元寶育安坤丸小盒十二付國幣四元大盒二十四付七元外埠函購另加郵費兩角詳細說明外埠患病有索閱者該藥店即能寄上

右鳴謝人奉天鐵西三榮成經理　胡寶榮白

治癒鼠瘡瘰癧

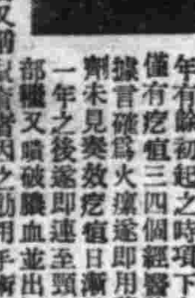

敬啓者素珍身患瘰癧四年有餘初起之時項下左右僅有疙瘩三四個經醫診療據言確爲火瘰遂即用藥數劑未見奏效疙瘩日漸增大一年之後遂即連至頸胸各部纔又潰破膿血並出嗣經醫者診視有稱瘰癧者又稱鼠瘡者因之動用手術數次毫無功效幸在鶴春藥店購沾消堅化核膏及內服化毒散僅用一月不足一切瘰癧頗見奇效平復如初感激之下謹奉家慈之命茲將素珍照片登之報端用告海內女界同胞有患斯症者庶可購該藥店所售各藥以期早登彼岸該藥店化核膏每袋國幣四元化毒散每袋三元外埠函購另加郵費二角鶴春藥店設在奉天市大西城門外電車道路西樓房便是

鳴謝人奉天小南關榮華市　素珍謹啓

解雇聲明

右者因某種關係業於十月一日由敝所解雇嗣後該人在外勿論作何事宜與敝所無關特此登報聲明

倘振九

奉天市大和區康泰街四段一二八

國益冷凍機株式會社　滿洲營業所

圖章遺失作廢聲明

啓者敝號於九月二十八日將奉天小皇姑屯信義永長方形圖章壹棵遺失除聲明作廢另刻新章外並聲九月二十八日後對各方担保事項一槪無效該章無論落於何人之手完全無效特此登報聲明

聲明人住所氏名　奉天市皇姑區大寶街參段壹貳九號之四四號　信義永荳米麵舖

經理　李培春啓

感謝 奉天市大西城門外 振華醫院 戒煙良速

敬啓者敝人前因精神衰弱腹痛又兼消化不良初吸鴉片少許以救燃眉之急日久而成巨癮屢次戒除終未去根忌好幸友人張君指醫於奉天市大西城門外振華醫院對於忌烟治病素有經驗敝乃實入該院療治忌烟經唐院長施行最新醫療妙法竟於十餘日之短期戒除多年蝎蛇之煙累未受絲毫之痛苦諸病霍然全癒近日精神轉振飲食漸增身體日壯患負既釋感戴奚如念唐院長妙術之神奇倍增欽仰敝人無以爲謝特登報端略表謝忱

鳴謝人奉天省東豐縣　王靜軒謹啓

舒肝健胃丸

○平肝順氣○開胃健脾
○因氣因食○各症良藥

滯病專治、男婦肝鬱氣滯、胃不消化、飲食停滯、此時常打隔、嘔吐酸水、腸脹痛、兩脇攻痛、及痞積、久心口疼痛、單雙臌症、心腹病塊、癥瘕積日、氣逆、攻氣積、食、因氣胖腫、食積、寒積、虫積、及茶寒酒寒心腹各症、服之確甚功効、舒肝順氣、開胃健脾、調暢化滯、積消導滯、順氣散積、消除煩悶、平肝養胃、凡係因食所患肝胃各症、通暢百脈、氣血、無論老幼服之眞治胃病的良藥也、

每袋定價國幣一元半打五元函購不索郵費

各埠均有經售不如直購可也

總發行所奉天鐘樓北　關東大藥房

奉天實踐 簿記學院 招生

（原名滿洲高等簿記學院）

開學日期　十月十日

招收額數　速成科六十名

修業科目　簿記（商業、會社、銀行、會計學、商事要項、法制經濟、商業算術、珠算、

遠道學生設有宿舍、備有簡章函索附郵票貳分即寄、男女兼收（但無女生宿舍）

奉天市瀋陽區小南街四段一〇四號（バス小南邊門下車）電話四三四五〇番

田口法律事務所

民事刑事　特許商標　出願審判　代理

辯護士　辨理士　法學士　田口純男

奉天商埠地三經路八緯路　電②二三五七 四一二四

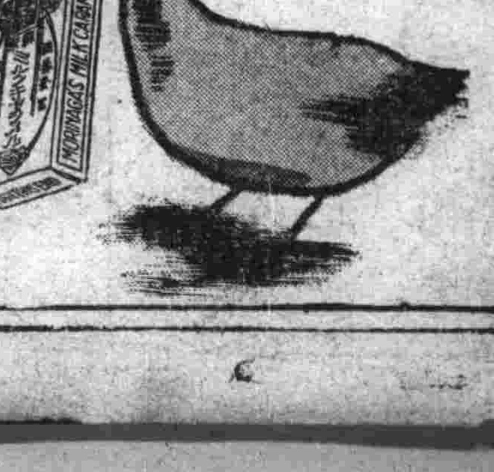

風味絕佳　滋養豐富

森永製品北滿洲販賣株式會社

森永牛奶糖

神皋雜俎

滿洲古蹟

記海城縣的他山　〖斂哉〗

在詩經上曾有這麼兩句，「他山之石，可以攻玉」，此他山者，乃是指其他的山，卻想不到奉天眞有一座他山。

他山，又叫做厝石，巍然峙立在海城縣城內的東南角上，林木深秀，風景頗佳，山上有孔廟，有保安寺，有碧霞元君廟故址，均已改爲學校，從前金碧輝煌的樓台，現在還有遺跡可尋。

在碧霞元君廟故址的右邊，開闢了一個公園，那裡怪石嶙峋，林壑幽美，頗足供人遊憩，進了園門，有五間矮屋，爲藏花室，陳列着許多奇花異草，每逢春秋佳日，遊客前來的很多，由東面登山有二條斜徑，在半山腰裡，有一亭曰思錯，命名的意思，用不着來加解釋，當然由那兩句詩經而來的啊！亭子裡面，懸有不少的對聯，最佳的，要數濟儒蕭鳴鈞的「劫後圖書惟案眼，歲寒松柏見天心。」爲第一。

再上，過了雁齒橋，到了山頂上，有一文昌閣巍然矗立，站在閣上，低頭一看，舉凡山川城郭，歷歷如繪，都收在眼底，閣前的巨石，錯落極爲天然自致，再加以綠樹層陰，高入霄漢，極具風景之美，脚踏着石磴往西南角上走，那裡地平如砥，中有爐紙大爐，高可數丈，矗然如一寶塔，稍西北行，又有一亭，名曰歌風，也有不少的名人對聯。

站在雲梯台上，俯瞰城中市廛，鱗次櫛比，一望無遺。

歌風亭的東邊，有小潭一，積水不涸，相傳昔年曾有龍潛其下，無論天氣風雨晦明，水裡均見月影，所以大家都稱這個潭曰「龍潭印月」。

這座山既名他山，山腰裡的亭子又叫思錯，那末，爲有不惜他山之石而來攻錯的道理，至於詩經上所謂的他山，是否即爲此山？雖然不敢斷定，但是或許是的，也未可知？

歷朝詩學史（續）〔范旭生〕

宗之賦詩有云，秋雨梧桐皇子府，春風楊柳相公橋，本改劉屏山句也，或嫁秋雨春風句爲敖器之所作，言者併潛夫梅詩論列，劈江湖集版，二人皆坐罪，而宗之坐流配，於是詔禁士大夫作詩，紹定癸巳彌遠死，詩禁乃解，四庫提要謂「宋末詩格卑靡，所錄不必盡工，惟南渡後詩家姓氏不顯者多，賴是書以傳，其摭拾之功，亦不可沒也」，案宋之末造，蓋爲江西派窮而思變之時，四靈與江湖派皆是也，此未嘗非自然之勢，特兩派之才力，皆未能自振拔耳，今錄陳起詩一首於下，以見所謂江湖派者之面目焉。

曾文正公之研究（四十）〔澂廬〕

公在封建時代，係屬士大夫階級，然其意識，則決非士大夫階級所可拘限，且與其謂爲士大夫階級之意識，無寧謂爲農田階級之意識，較爲妥當，觀稻葉博士稱其公私生活之趣味，始終不出農家之生活，益足徵信。

依前所述，公之人生論，可歸納如左表。

- 人生論
  - 人生論
    - 孝—孝友祭禮
    - 仁—齊家治國平天下
  - 人術
    - 精神的—不忮，不求，忍。
    - 物質的—勤，儉。

第二章　基於宋學及漢學的影響的方法論

第一節　序說

西作哲學中之方法論，（即知識論）其目的在求一對於知識之道理，故有以知識論證成其宇宙論者，並有因研究人生論而聯帶及知識問題者，其各部分之互相關聯，遂構成哲學之整個體系，惟東方哲學家，對於方法論之部分，除在周秦諸子時代，尚討論及之，宋明以降，則殊少有意識的將思想辨論之程序，及方法之自身，提出研究者，然自另一方面言之，宋學家亦有其方法論，不過其所講之方法，乃修養的方法，漢學家亦有其方法論，不過其所講之方法，乃實用的方法而已。

科學瑣記（下）〔湘〕

據蘇聯軍事專門家的發表，謂戴着毒瓦斯口罩的步兵部隊，其進軍速度則減小一—二公里，如果五六小時繼續行進，戰鬥便消失了。

美國新造成一架牽引高射砲用的高性能牽引用機關，重量爲七噸，有五個後車輪，可以爲五種的速度調整，能牽引八千五百磅（約三千八百五十基羅）的高射砲，其速力每小時能跑五十哩（八十公里），前進的時候，能夠越過塹壕，並且能壓倒幹粗三吋的大樹。（完）

琵琶記　—146—　儒丐

儀公見說，並沒有驚異神情，可也不見有什麼不以爲然的表示，只不過啞然一笑，徐徐把纖纖白膩的兩隻手一合，好象作了一個問心似的說，

「道友，照你所說的話，正是我們李老君和孔夫子所情心企晝而不能達到的境界，使男男女女，都有了那樣的信仰，也就是孔子的止於至善，老子的無爲而治了，那在現在世界，那能作到呢，現在的人，全被貪嗔所轄制，就是我輩，也不能完全擺脫，所以報復之心，有時還在萌動，即如方才我知道了蔡傭就是你那負心的丈夫，我就想奈何他，替你打個抱不平，如今聽你發出這樣議論，也覺自己不應當這樣激動，可是我們的對方以及人人，又都是怎樣處人處己呢，你的陳義，不是未免太高了嗎，」

「是的」五娘感然說「弟子的痴想，也知不易見於現實世界的，不過弟子既然這樣命苦，更不願破壞他人幸福，假如由於你老人家的援助，使我與他得見一面，無論結果如何，務懇你老人家慈悲，千萬寬宥他纔好，因爲我的公婆只有他這一個兒子！」

儀公見說，默然良久，

「唉！天下眞有寧人負我毋我負人的人，道友既然堅守自己主張，我也應當成人之美，不過由我的地位來看，還有在皇帝面前，臧否人物的發言權，就看蔡傭有沒有悔過之心吧，他若衷心改悔，那時我不過薄薄的震嚇震嚇他，也就罷了，假如毫無悔過之心，反倒恃有太師的大勢力，欺壓你，說不得那我也就要嚴行處治他了，」

「師父！你老人家務要可憐我的公婆，不要使他們作了若敖之鬼！」

「我知道，你放心吧，」

她們一直談到深夜，會見時，用什麼樣的一個手段，也略微說了說，纔各自安歇，

次日儀公於梳沐後，先給玄眞觀的張眞人，去了一封信，打聽此次善會，請了蔡狀元夫妻不會，並問眞人法駕安否，日內還想親往拜謁，隔了一日，眞人來了覆函，說賓客中不但請了狀元夫婦，還請了太師，不過他太忙，來不來不一定，狀元夫婦一定前來聽說法的，儀公見信甚喜，同時也告知五娘，

幽默與林語堂（三）〔吳郎〕

不過幽默一語，語自出英文的Humor，他的原義在英語上是詼諧和滑稽的意思，然而是這樣單純的來解釋的話，那卻是根本上的一種錯誤，這裏所謂的滑稽，其主要的原素，是以嚴肅的氣味，用以滲透了「哭中有淚，淚中有哭」的氣氛，所以其在哲學的意義上看來，則是「令人取一種比較自然活潑的人生觀」，林語堂氏，便以此而出發其「太平人的寂寞與悲哀」之宏願，他開始了幽默的筆陣，已足證他是怎樣回避着滑稽，詼諧，而是從輕鬆裡發洩了由現實生活得來的或濃或淡的不快與苦悶，安慰了不滿於現實生活而又不願不安於現實生活的「良心」。

從這種「良心」，我們可以窺視到林語堂氏所啓示於其幽默的中心思想，由於這種的啓示我們斷定了幽默非滑稽，其表現在文字裡，尤非是逗人笑的文章。

原來幽默和逗笑是不盡相同的，逗笑是一種藝術，幽默是一種同感，是要引起人的會心笑而不是故意逗着人的笑，所以自已好好端端的笑，是一種不太容易的事情，倘如在文字裏專以幽默而幽默的文字，該不說是幽默，而是一種要貧嘴，同樣的，也絕非林語堂氏的所謂之幽默。

所以我們看到了好笑的作品，我們決不能斷定他是幽默的作品，尤其不是林語堂氏所談的幽默，在一篇稱謂幽默的文章上看來，可以解釋做是幽默的敏感，倘如這種敏感已經是觸機待發的話，其發之於筆下的效能，當然含有了幽默的成分，然而我們看到專門爲幽默而寫文字的人，卻不禁想到返是爲了要幽默，而自已反到受罪了。

總之，這是和林氏所倡導的令人取一種比較自然活潑的人生觀，完全是相反的二條道路，在文字裏無幽默或幽默的成分少，那是沒有甚麼，但在文字裏，爲了取悅於讀者，一味的要貧嘴，我們不承認其爲「令人取一種比較自然活潑的人生觀」了，究竟林語堂氏對於幽默的研究，曾做過如何的研究呢？究竟林語堂氏這種「哭中有淚，淚中有哭」的幽默是甚麼呢？在這裏，我們可以舉出下面的例子來證實，在大荒集裏，「薩天師和東方朔」有一段可愛的述懷。

東方曼倩對薩天師說，『薩天師！老實告訴你，我依隱玩世，詼諧人間也已乏了，我欣幸你來，因爲我在懷古之中，感覺寂寞，在槃槃之中，常起寒慄，我遨遊於孤魂之間，看那些孤魂在夢中作扒手，互相偷竊，

女優綠染香之硃痕記（今晚九點以後廣播放送此劇）

擬字披露

由克黎 占魁 海客
楊明啓 大昕 霽東
董兆貞 幹元 士正
高鴻信 運乘 誠齋
陳煥綸 觀成 雅扶
朱寶堂 啟和 顯揮
韓英德 立三 潤齋
李貴卿 顯揚 公弼
李承文 鴻藻 啓彬
趙慶宇 潤之 聿澄
劉德彰 遠伯 敬宇
鄒春艾 永青 公服
趙常濂 齊東 澄寰
李振華 舜生 俊實
李成文 進禮 登平
王作基 祖謀 啓初
趙從鑑 金明 秋澄
劉仲奎 章甫 用文
姚長恩 荷之 錫光
王沛恩 際隆 慰農
路有春 榮生 景和
紐永祥 兆麟 子楨
劉兆壽 景西 仰之
新鴻恩 錫九 受之
李芳齡 計春 延甫
張鴻藻 啓文 際平
李芳順 善同 啓春
王希孟 泰賢 敬興
馬登爵 敘五 世昌
龔利新 景銘 薦青
張緯三 益知 華封
馬功有 伯勛 立三
侯顯臣 印丹 璞卿
李文仲 彬如 戒同

詩

東渡舟中（福坤）

觸目波濤有戒心，五中忐忑斗牛津，舟行二日胸懷壯，詩詠三山意境新，俯瞰魚龍時出沒，仰瞻雲物自清眞，朝鮮海峽風光好，願得重來整釣綸。

和金息老（搢選）

節概當今第一人，獨將忠孝答君親，滿腔猶熱回天血，出處咸躡憂樂身。

中秋月　〖傳則〗

依稀可記十年前的中秋夜，更堪賞今宵月色！
往事轉成塵，但清光如水，仍舊溫靜而皎潔！
× × × × ×
人海滄桑，引出我萬斛愁腸！
欲向明月訴短長，祇是人間天上！
欲化輕煙，飄渺碧雲天，
卻被月姊冷冷的容顏，射得我心寒且戰！
× × × × ×
四野寂如夢，惟人影相伴！
還有那輕煙淡霧籠罩花前！
寂寞啊！虛幻啊！
願身能化月，常照碧海青天！

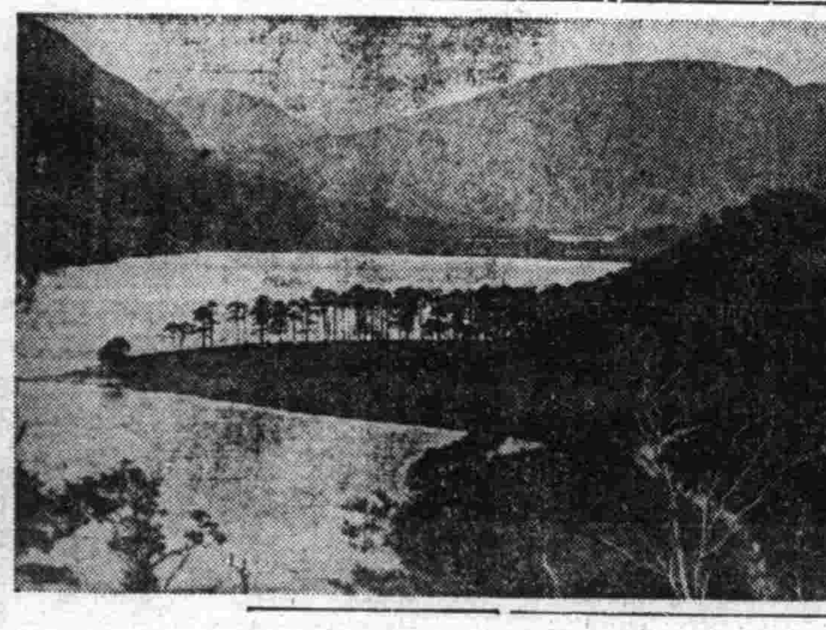

英國巴達米亞湖

在英國堪巴蘭山脈地帶之北部，湖沼最多，挾峙四山之間，澄明如鏡，其中尤以巴達米亞湖及克蘭米亞湖爲最大，山重水複，樹木環繞，風景至爲美秀，此圖即爲巴達米亞湖之一角，時當春冰乍泮，湖波正明，只惜自歐戰緊急以來，如此名勝地帶，不免化爲烽火戈鋋之場耳。

柏君之死〔劍生〕

誰能想到呢？離別不過這們短短的十幾日，他的妻子眼淚紛紛眼圈地會帶給我們這們一個「死」的哀訊呢！

他的妻說他是回奉以後，不知何以病又復發起來，等送到醫院去治時，醫院由於抽血的試驗，證明了他已至於不能醫治的境界了，雖然經他的家人們苦苦的哀求，而至於實施手術的開割，取出大量潰爛的膿血來，但到底不過幾小時的間隔，他終於結束了他那不過是二十幾年的一生了！

他遺下了青年的妻，並四個無辜的孩子，雖然他的家境尚好，但此後悠悠的歲月裡，可憐她們彷徨悽惻，再也不能看見他那藹然可親的面容了！

論柏君身體的堅實，不能早亡，論柏君的爲人，亦不該早亡，但他竟確確實實地亡去了，而又亡去得如此的匆匆，細思人生尙復何爲？…

然而我們一面嘆息人生的無味，卻又一面使我們悚然自覺，既然隨時可以終結我們的一生，又焉能不奮然把捉了這有限的年光，而爲我們的生活裡，植留下一點足資紀念的事蹟呢！

但無論如何，今後我終不能再見着永永浮在柏君臉上那淺淺的微笑了！

一九月二十七日（完）

瘦（上）〔綏甫〕

克盎在一張有他自已四歲時候的影子在內的照片上，看到他那時候的頭部很大，額角寬闊，他簡直說不出，從什麼時候起，爲什麼，他變成瘦削了，越活下去越變成瘦削了。

克盎在十歲左右，在口腹上是被他的祖母和母親養得非常滋補的，但那是古典的滋補，是人參和燕窩之類，不是牛乳，雞蛋或魚肝油，而多吃人參和燕窩之類的人，據克盎現在的經驗，的確都反生得有氣無力的，克盎也沒有被他的祖母和母親滋補得胖起來，以致，他的祖母和母親，連那個七八十歲的做醫生的外祖父，都說克盎生得太「輕切」，自幼一直說到他成人。

有一年，克盎在中學裡唸書，忽然對生物學發生了一點興趣，而且時常在森林裡在溪澗中一本正經地想搜集一點什麼，想發現一點什麼，結果是把皮膚給太陽曬得漆黑，回到家裡，祖母和母親說，像一個捉魚的孩子了，而做醫生的外祖父卻非常滿意，說，結實了不少。

蟹掌故〔潔忱〕

秋光漸老，螃蟹正肥，街頭魚肆，巨簍堆陳，此種應時餐品，每日大量出售，無不利市三倍，蟹有多種，出陽澄湖及太湖者曰湖蟹，今黃肥美，稱爲佳味，與江汾湖有崇螯蟹，陸放翁詩所謂「團臍磊落吳江蟹」是也，常熟潭塘有潭塘蟹，軟殼爪拳縮，亦爲上品，崐山蔚州有崗通蟹，油重膏溢，風味不減湖蟹，惟不及其巨碩耳，世稱蟹之大者曰蠆蟹，腹中有蟲，如小木鱉子而白皙，不可食，食之易致發風，即普通螃蟹，亦鹹寒有小毒，不宜同柿及荊芥齊食，蟹黃能化漆爲水，用塗漆瘡最效，相傳蟹螯燒煙，可集鼠於室，蟹之大而有虎豹紋者曰虎蟳，傳爲江淛之使，萬不可食，蟹譜載「震澤一漁者陸氏子，得蟹大逾斗，以鬣骯網皆斷而逃，至水面橫行里許，忽沒，後陸子瘋癲而死。」清異錄載「煬帝時，吳中貢糖蟹，糖蟹，每進御，必旋拭殼面，以鏤金龍鳳花帖上，窮奢極華，以博其歡。」漢武帝時，春苑國貢一蟹，長九尺，百足，因名百足蟹，煮其殼調之蜜，膏勝於鳳喙之膠也，食蟹者有一特殊之法，懸蟹於索，半截其足部，俾其伸縮自動，下盛以鼓，則其黃白自足端流下，不一小時，而殼已空矣，所流之黃白，調入雞卵燉食，厥味鮮雋無倫，但嫌過於殘忍耳，故仁者不爲，香僎中制蟹肉及膏油於煎斗中，上塗乾面而煎之，名曰蟹黃，極鮮美適口，從前有人善食粉煎螃蟹，吃法是將活蟹齊腰切斷，糊上白麵，送入油鍋煎煮，其殘忍蠻，較之由蟹足流黃白調雞卵燉食一法，尤爲慘狠，故後來此種吃法漸少，善於食蟹之人，皆備有一套傢具，如小鎚子，牙鐵等，以爲敲蟹爪，蟹及剔取蟹肉之用，如此吃法，每隻螃蟹可以肉不虛擲，然而吃一蟹所耗時間，須在半小時左右，非有閒階級莫辦，若性急而日無暇之忙人，只有大啖大嚼，難領略個中眞正滋味，先儒李百蟹，原名梅庵，因其一日可食百蟹，故均以百蟹呼之，若蟲螫剔足而食，一食百蟹，萬難辦到，倘食蟹中毒，急以橘皮去絡，煎湯飲之立解，食蟹手染奇腥，每不易去，可滴燒酒於手心互相摩擦，或用溫茶葉及菊花葉，兩手挼搓後，再以涼水洗刷過，用肥皂洗之，則蟹腥即根本除去毫無餘味矣。

今天報告　電氣可能治療難病

本院治療內外各科奇異大症，不用刀割針刺，不服藥，不注射，完全利用科學最近新發明的電氣療法，入院治療時不受半點痛苦，決無絲毫危險，全是本院長親身負責根本解除患者的痛苦，治療後眞使您有意想不到科學的發展，病癒後眞叫您有說不出來電療法的可能。

治療科目例左

內外各科半身不遂，筋骨麻木，腰酸痛，肩背麻痺，各種關節炎，骨膜炎，一般神經痛，面神經麻痺，口眼歪斜，皮膚病，結核病，鼠瘡瘰癧，腎病淋病，睾丸炎，小腸疝氣，婦女白帶，血寒腹痛，積聚，肺咳嗽吐血，胃腸病，耳鼻咽喉科，腦神經衰弱，頭痛牙疼，眼科砂眼痔漏等

時間　自午前九時至午後六時（星期日不休）

奉天大南門裡路東　博良電療院

拾萬圓　難買健康　無病的幸福

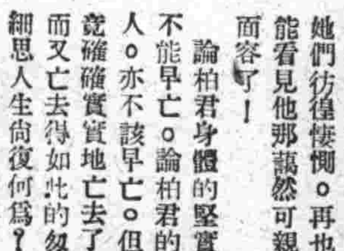

敬啓者余患胃病及寒腿筋骨麻木十六年之餘，每逢用飯自覺腹滿氣脹，食後消化不良，氣虛體弱，精神減退，記力不清，近來夜間見嗽，如咳嗽緊急，振的頭迷眼黑，四肢無力，天涼寒腿必犯，行動不得自由，而且全身筋骨麻木，腰腿酸痛，在十六年之間，歷經醫名時輕時重，每日免強上班，其他病中之苦，草筆難盡，公餘之暇，披閱報章，今有小西邊門外同業與林經理，三十五年肩背麻木，又有皇姑屯天泰長執事陳，西林，半身不遂，及小西城門外，丸美洋行段興洲先生，患瘰癧，（淋巴線結核），以上三位患者，均經大南門裡博良電療院李院長，用電氣療法治癒，敝人得悉之下，急赴該院試療，經博良院長熱心治療之下，無痛苦，無危險，竟於四星期短促期間，十六年之沉疴霍然全癒，不禁喜出望外，眞乃科學之昌明，實屬驚人的新療法，回憶以前鉅額醫藥費，爲投流水，今以少數之醫費即除沉疴，今將未治前面黃肌瘦病態照片，及治療後病體全癒照片，例登報端，專此鳴謝，又免同患者向隅之嘆也

奉天省立奉天第三女子國民高等學校　李延芝謹謝

感謝治愈　婦女月經病

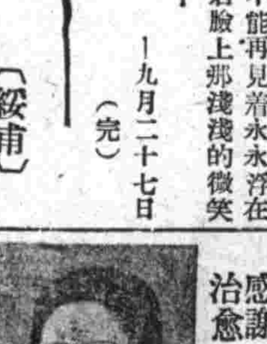

敝內人月經不準，患白帶病十年有餘，屢次診治，均無功效，諸病日漸沉重，月經一月來四五回，淋漓不斷，月經淡紅或紫黑色，白帶甚多，腥氣難聞，月經來時，肚腹絞痛，小腹脹滿，腰腿全疼，週身酸懶，四肢無力，稍一動作，氣喘心跳，更以不思飲食，見飯就飽，飲食之後，胸胃脹痛，身體黃瘦，徹夜不眠，頭迷眼花，精神更爲頹靡，痛苦之甚，紙墨難一形容，敝內人之病，屢經名醫診治，中西藥品，每日服用，數次花錢很多，結果病症功效毫無，敝人悲懼交加，以爲雖神醫仙藥，亦難治好矣（適逢表弟由京來奉，言及伊內人患月經病甚重，永未生育，各處醫治無效之時，函購奉天大南關玉德堂調經育生丸，服後即將重病治愈，生一男孩，敝聽表弟言後，即到玉德堂購調經育生丸三盒，內人服後，白帶全無，月經準確，身體健壯，諸病霍然全癒，十數年醫治無效的重病，竟服藥三盒完全治愈，敝又介紹親友婦女患者購服此藥，亦均奏奇效，實爲濟世之聖藥，敝感念聖藥治愈之恩，無以爲報，謹將治愈經過及內人照片登在報端，以申謝意，並介紹婦女患病者，速購此藥服用，早除痛苦，而享康健，外埠患者，購藥去信奉天大南關大什字街南利民油坊胡同玉德堂藥店即妥

感謝人奉天大和區康泰街三段七五號　陳子祥啟

鳴謝　治愈婦女病

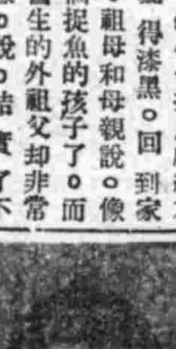

啓者敝內人身體虛弱，月信不準，忽前忽錯，忽多忽少，各處診治，時好時犯，諸病日加，腰腿重痛，兩腰酸疼，四肢麻木，每逢經期，月信不見，小腹內病，月事淋漓成塊，黑紫血塊，硬堅，生冷或食後，腹痛上下跳疼，動輒臨服，痛時冷時熱，面黃肌瘦，飲食不思，口乾舌燥，常作惡夢，日夜呻吟，痛苦難言，請遍名醫，診治服藥無數，無有功效，敝人束手無策之時，於無意中閱報見有寬甸縣任先生感謝奉天玉德堂調經育生丸治好其夫人之重病，登報鳴謝，敝看完報遣人到該堂購買兩盒，內人服後大見功效，又購兩盒未吃完，病塊化淨，諸病全愈，而紅體健前後如同兩人，十數載重病，醫藥無效，不料服此聖藥，病症全愈，感恩之餘，無以爲報，謹將內人服後奇效及照片登在報端，特此鳴謝，並介紹患病婦女，醫藥無效者，速服此藥以便早脫苦海▲調經育生丸大盒裝四十付六圓五角，小盒裝廿付四圓，外埠患者函購加郵費兩角，玉德堂藥店在奉天大南關大什字街南利民油坊胡同

鳴謝人奉天大西關大什字街明山補衛舖經理　紀子明謹登

辯護士　法學士　松尾規矩

奉天市小西邊門內藥王廟西胡同三三

長電話〔二〕三三六三

亨得利

專信高尚鐘表眼鏡

奉天城內中街

奉天省長許可証

主治各症列下

蔘茸補天丹　烏雞調經丸　益母還魂丹　加味二仙丹　硃珀安神丸　回陽化陰膏

先天不足後天虧損
諸虛百損五勞七傷
面黃肌瘦咳嗽虛喘
腎虧潮濕大補下元
經血不調赶前錯後
經前腹痛赤白帶下
腰腿酸疼胸膈滿悶
子宮寒冷久不受孕
婦女不孕受孕小產
久病纏身面黃肌瘦
咳嗽氣短百節疼痛
赤白帶下皆可服用
大便下血日久不愈
元氣下陷面色痿黃
不思飲食還年近日
大便前後並耆意之
心血虛損心忙治亂
神志無損記憶力薄
恍惚善忘感受隣恐
男女老効皆可服用
陰疽之類燥癒鼠瘡
流注痰核石痛乳蟲
失榮橫痃皮色不變
有毒惡瘡皆可貼之

本號出售小戊商標各種良藥功效偉大久已馳名遐邇種類頗多不及備載僅將著名成藥列後

奉天市大北街白塔寺東第二衙衖　德慶增藥房製　電話四二九五一番　各大埠市均有代理家

招生

十一月一日新學期開始

▲由本校畢業後考驗合格者最多
▲現有在校學生三百餘人
▲校中設備完善堪稱爲全滿第一

一、新式練習車十餘輛　二、實習場寬敞　三、此外並有教授以電影教授　四、各種實物標本達數千件　五、教室宿舍設備完善　六、修理實習工場設備完全

本科　三個月卒業　五十名
受驗科　一個月卒業　十名
速成科　三個月卒業　五十名

另備職業免費介紹部招各科人員

學則贈送　願書截止九月廿五日　夜間部開始　滿洲國公認

（舊）滿洲自動車學校　改稱　滿洲自動車專門學院

奉天商埠地十一緯路五號　電話二二一九四四番

全滿各地之國勢調查 收預想以上之好成績

【佳木斯】佳木斯市公署臨時國勢調查部對臨時國勢調查日之一日午前八時、即於張部長總指揮分爲六組之約五百名調查隊員各均回收受持區域申告書至午後三時即全部回收、一方並有特別調查班施行船客以及留置所內之點檢、已發揮以相當威力、至午前八時則全部完畢遂佳木斯市之申告書、全部完了矣、

【牡丹江】牡丹江市之國勢調查係於調查員四百四十名、指導員卅五名總出動、一齊開始調查、即定住者之外、即一般旅行者、旅館投宿者以至歡樂街、亦皆與以調查、斯夜更對牡丹江驛待合所、自午後十一時即一齊開始調查、此混雜中之旅行者翠即爲視察北邊振興工作而來牡中之武部長官一行亦由大和旅館之從業員傳達以國勢調查用紙以應調查、即於此調查之三日前、由警察廳招集三百餘名浮浪者、亦於市救濟院得完成調查工作矣、

【齊齊哈爾】龍江省對於此次國勢調查實施官民一體皆大事活躍、故對於申告書之回收、得豫期以上之成果、即如準備期間中而發生百斯篤致實施延期之大賚縣、該縣長遂自着防毒衣、致行調查大體亦可如豫定之十一月中旬完遂工作云

【承德】全滿一齊實施國勢調查之一日承德街二百廿三名之調查員與十四名之指導員並百八十五名之師道學校應援隊一齊辦理申告書之回收至午後六時現在之回收率約爲六成概於四日間之整理期間中即可完全回收云、

【吉林】吉林省調查員一萬九千九百十一名、指導員二千十四名、豫備二千百三十八名、合計約二萬五千之動員即吉林省公署內臨時國勢調查局之九名係員亦以四名在吉林市內、四名赴往各縣、一名在局內連絡員、以如斯之嚴重態度而期萬全調查云、

【札蘭屯】一日興安東省管內之國勢調查、由於各調查員之迅速且懇切之指導、已於正午終了會收豫期以上之好成績、

【王爺廟】國勢調查之一日興安南省管內由動員正行調蒐集查表中、茲以省下農業部門之躍進、人口大勢增加、自各旗縣兩萬張、三萬張之請求追加調查表者、接集而來、據省地方科觀測蒙系四十七萬、滿系五十八萬、日系五千之數、將可突破一千萬云、

△都間省次長談＝國勢調查乃施政之基本的根據、故擧全力以期調查之萬全、當我興安南省具有廣汎之地域部落、散居各處、識字者頗少、於調查上豫想頗屬困難、然所幸因各機關之奮鬪思及定可得到期待以上之成果、至於確數須本月末統計可知、事前由各旗縣調查表追加請求之狀況上觀之、頗有相當增加之勢云云、

農耕扶助隊汽車顚覆 劉家明殉職傷廿四人

爲國捐軀

【通化電】通化省農耕扶助隊、本爲農村勞働力之補給策於全滿率先而設者、自今年春季以來、對於治安確保、及農產物增產計畫之遂行等、大爲活躍收得偉大之成果、茲該隊於本月一日午前八時半以二星期之豫定、由青訓生六十名分乘大型載重汽車兩輛由縣城出發、正向某地進行中、於十時半行抵柳河縣小通溝南方一公里附近、第二輛之汽車（運轉手爲縣公署運轉手王春田）突然顚覆、當即有一名死者劉家明（二十五）受輕重傷者二十四名、於是乃施以應急治療殉職者故劉家明君之葬儀、定於六日於協和會通化省本部執行、

【又電】劉家明君（二十五歲）原籍爲通化縣長流村河口屯、家中有父、有妻及二齡之幼女、爲該屯之富戶、於康德六年五月自通化縣青訓練之後、即爲自衛團長、極爲活躍共後因其努力頗爲一般之所嘉許、乃被任爲青訓助手、以有現在、堪爲模範青年、接此噩耗之栗山省次長、乃作如次之談話、劉君極爲一般所期待不愧爲模範青年、眞不啻爲戰死者、協和會省本部必盡可能以予共遺族以生活保障、以慰之於九泉之下、至於其他之傷者、亦必講以適當之處置、又劉君之兄即報亦前往、檢屍大慟、據云此事實出意外但既係爲國殉職、且協和會省本部又代爲執行葬儀吾弟有知、亦可滿足矣云、

期防空無遺憾 組成家庭防護群

【西豐】縣當局鑑於防空訓練實施期間、爲使國民防空完璧、期無遺憾計、特由各市民組成家庭防護群、關於該群之要領誌次

一、爲期國民防空之完璧基於鄰保互助協和團結之下、於九月十五日始組織自治防衛之家庭防護群矣

二、將西豐街劃爲六區、各區置區長及副區長、群長副群長、指揮各家庭之群員、

三、群員爲常在家之男子、群員須常與群長副群長取緊密之連絡、群員發生異動時、須立即報告、

四、羣員受羣長副羣長之指揮、爲燈火管制、消火、防毒、防彈、的諸施設、

五、防空演習期間中、不鳴定時刻之號報云

第五次國勢調查 滿人成績頗佳

【大連】値此聖戰下、意義殊深之第五次國勢調查、全日滿於十月一日午前零時爲期、着手實施、因此番調查、以明確戰時下國民生活之實相、暨國家總力戰之基幹、故較往日國勢調查、持有重大性質、申告者之報告、各皆須正確明白勿虛、以出眞摯態度、此日大連市由千餘名係員、分赴七百五十五區担任區域、自午前八時、乘防空訓練警防團執務中、沿戶蒐集申告書、汗流頰背、辛苦可知、經檢視下、各該締具之國勢調查申告之趣旨、頗爲徹底居中滿人方面、以及星浦外人居住之地帶、咸依規定申告、成績甚優云、

涵養防空自信訓練 州民須取實戰体制

＝太田司令激勵州民談＝

【大連】關東州防空本訓練、已自昨一日起於州民緊張裡開始實施、當日演習命令發布時太田防衛司令官、率同幕僚多名、於午前九時入防衛司令部、而防空參加部隊、亦各準備完了、與對空陣地、亦皆示異常緊張、演習命令下之街市內、沿街商戶、皆備置防火砂及防火水早有邀擊敵機之準備、對於警護上之自衛團員三三五五、皆取奮勇待機姿勢、如此相應實戰之防空陣、到處漫布水洩不漏之緊張、太田防衛司令官午後四時、巡視市內視察各處配置參加部隊之情況、而三浦總監、亦於夜間、率部下視察燈管狀況、當此演習開始之初日太田防衛司令官、對全州民發表激勵談稱如下關東州內防空演習、業已施行數回、關於一般之防空設備、亦頗稱鑿備、今次之演習、於此一般的設備之上、更新加以經濟的訓練、一般州民對於各種空襲、須植以自信及自覺、即須取以實戰的體制、落下傘部隊、亦或出現猛訓練、關此亦具體的體驗防空思想、落下傘部隊亦無足據、昂揚意氣、總之當此機會、深涵養以有自信的訓練及正確的具體的防空思想、此所至望於州民省云云

莫力達瓦旗管內 罹黴毒病者頗多

【札蘭屯】對於興安東省莫力達瓦旗管內哈力淺、博河圖、興仁屯太田社、聚仁屯、回頭莫衛丁、大莫衛丁之七部落已於七月末由省保健科組織驅黴班約二個月之期間於各部落施行巡回診療、宣傳、調查等事、此無知蒙昧原住民族不知衛生知識、均冒有黴毒呈現以實可憂慮之現況、原因均係遺傳性而作自覺症狀、查其罹病率計哈力淺、博河圖六〇成、興仁屯、太田社聚仁屯五七成、回頭莫衛丁大莫衛丁則有四十成、該當局待決定正確之罹病者後、即將樹立以萬全驅黴對策云、

依限徵收倉谷

【海城】縣行政科街村股、爲徵齊義倉積谷、特出訓令如左、關於康德七年度、義倉積谷、仰照依限徵齊之件、查土地積谷每年由十一月一日起至十二月末日止、徵款由翌年一月一日起、至二月末日止爲限、歷辦在案、茲七年度積谷、轉瞬即屆、自應援例征收、期前一兩月、將積谷台傳票等項、塡造完竣、以便屆期征收齊楚、現本署業將台賬傳票等項、印製完竣、按照各村宅領如左記、除分行外、合行檢發、令仰該街村長、遵照徵收方法須知、認眞辦理、務於期前將台賬傳票、分別塡造完竣、送縣蓋印、以便屆期徵齊具報、如有逾限者、即照章加罰、倘有被災須減免者、亦應於征收期前一學例、造册呈請、勿延爲要、附甲種台賬二本、丙種台賬一本、傳票及徵收方法須知云、

爲謀減輕人民担負 義倉積谷征收減低

【法庫】縣長柏堅氏蒞任以來、勵精圖治、縣政改進、不遺餘力、現爲減輕人民負担計、擬將義倉積穀徵收率、照從前之徵收率加以減低、每畝按照新制斗五合徵收、聞已奉到省令照准、於最近期間即能通令各街村、一體實行云、

渡口檢所撤銷

【合安】縣公署、前爲青紗帳起、使地方治安良好、曾在遼河各渡口、設臨時檢驗所七處、每處警長一名、甲兵六名、每日檢查過客、堵擊匪人茲因秋收將終、地方治安鞏固、於十月一日、將各檢驗所撤銷、所有槍彈、一律徵送縣署保管云云、

爲防止惡疫流行 實施秋期種痘

【法庫】縣當局爲伴隨我國種痘五個年計劃、茲屆第四年應行種痘之秋期、並防止惡疫流行起見、始舉辦種痘嚴格實施、以資保健政策進行、而達國民應盡之義務、然一般民衆萬勿觀望、屆時前往爲要、茲將其實施要領詳誌如左、

一、對於出生滿一年者五年者十二年者及成人未種痘者均須承受種痘、

二、因疾病或其他事故於指定日期不能種痘時、須報告所轄警察署長請求猶豫、前項猶豫期間於三十日內承受種痘、

三、對於種痘完了時、得向種痘囑託醫、要求種痘証、由保護者或本人交付於所轄警察署長、再轉換署長証明票、

四、種痘實施期間及場所自康德七年十月十一日起至同月二十日止計十日間、

1、法庫街內各醫院計乃木醫院、女施醫院、天主亞東醫院同仁醫院、同濟醫院、紹康堂醫院、藥房、

2、各學校學生由該校醫担當之、

3、法庫縣各村屯學校內

4、其他認爲邊遠地由囑託醫及衛生担當者、巡廻實施之、

福山股長履新

【鐵驪】北安省鐵驪縣公署適有北安省公署會計科勤務福山茂氏、前奉省令榮轉鐵驪縣庶務科財務股長、該氏已於九月十九日由省來鐵、於昨經縣各職員在義和春飯莊設筵歡迎、福山茂股長遂即日履新云云、

實施燈火管制

【西安】西安縣當局邀照省公署令、辦理全縣境防空、薛玉衡縣長於事前

哈拉道村牟喜春氏善舉 贈學校財產計五千圓

縣方獎以「熱心興學」匾授予式盛大舉行

【開通】縣哈拉道村士紳牟喜春氏、爲人樂善好施、見義勇爲、素爲一般鄉民所景仰、復於本年七月間將自已所有牟家窩堡學校地基校舍及農園等、總合國幣五千餘元財產、完全贈與官有、作爲該校之用、似此義舉、頗爲于縣長岩島副縣長所嘉許、特於九月二十九日派史教育股長等、前往贈送區額一方（題曰）熱心興學四字、以示褒獎、而昭效尤舉行儀式、頗爲隆重、可見開通縣政日上、教育普及、熱心公益者、大有人在云、

東安人口約增二成

【東安】臨時國勢調查、已於一日午前一時開始、東安省調查本部、於一月餘前、已着手準備、但因該地區之情況特異、並有一部治安尙未完善、故向各地派遣警備隊、冒險而謀調查之正確、全省之調查至遲於四日可竣事、蓋本省大半爲特殊地帶、故對居住者之調查、已較他處爲徹底、人口亦無甚顯著之增減、僅有諸建設之勞働者及持旅行証而入省者之數目、不甚詳盡、但估計之、約有二成之增加、對此御影池省長談謂、實淸、饒河二縣之一部尙有匪跡、故派遣五十餘名之警察隊、隨同調查、而施調查、雖非常危險、但幸平安終了、以本省之特殊性推想之人口想無大增減、惟有北邊振興及其他諸建設之工人、及持旅行証而入省者、合計約增加二三成云、

晝間防空訓練 晚時燈火管制

【台安】縣公署、警務科、現以國勢調查期間除遵令逐戶調查外、復於晝間、實行防空訓練、又於夜時發令燈火管制、經各警士、沿街放送燈火管制聲畢、商農各戶、一律遵令息燈、或用靑布遮窗一時間成爲黑暗、無有燈光射出、蓋因素日對於各戶、不時加以指導、訓練甚爲得法、故此次一聞管制之聲、即成黑暗世界、成績異常良好、此次防空定期七日、想後六日、定能接續工作比前更能收效云、

詹經理到任視事

【法庫】滿洲中央銀行法庫支行經理苑乃達、於上月奉令調轉寬甸縣去後、遺缺未便久懸、今由海龍縣中央銀行副理詹道存氏榮升法庫支行經理、現已到法接任多日、將來於銀行業務發展、定有一番新的改進云、

青訓遠足大會

【昌圖】本縣青年訓練所第十一期生徒五十名、於九月二十八日、由遼見謙部德璟二指導員率領之下、除覽劉市內各處、並赴開原縣遠足、並赴開原青訓見學、開催兩縣青訓生徒交歡大會、當晚宿泊於滿洲旅社、翌日上午返回、一行至昌圖驛神社參拜後、乃元氣旺盛中歸所云、

寄宿舍失竊

【昌圖】縣城北大街丁姓寄宿舍、於十月二日早內寓興農社職員高某新做協和式多服一套、價値九十圓竟不翼而飛、查覺之下、該主人之弟有重大嫌疑、但已於失物前赴西安而去、該主人乃親往追尋能否珠還、尙不可知云、

舉行佳木斯市署新廳舍落成式

【佳木斯】期待之佳木斯市公署新廳舍已告落成、開廳式於晴爽之三日午後一時、於新裝之省公署前之該廳舍、由某某部隊長張第七軍管區司令官、盧省長、片桐副領事、及在佳軍官民、各機關代表、及有力者二百餘名來賓、並市方面張市長及全署員列席下盛大舉行云、

舉行秋季掃除

【法庫】杳國家施政本旨以保民爲本、蓋民爲邦本、本固邦榮、而保民之要素、猶以謀求公衆衛生、使人民健康爲重點、故淸潔掃除與人民利害攸關豈可忽視、縣當局復念循屆秋季掃除之際、歷年分季沿例實施、茲特限定本年十月十一日起至同月二十日止計十日間、於此期間內一律實施、徹底檢查云、

撫順高等女學校 舉行菊花分讓會

【撫順】撫順市日本高等女學校、每年秋季有菊花名義上爲防止抗日份子之派警官、對行人施行檢查分讓會之舉、本年度業訂於本月六日午前八時三〇分起、在該校校院開催、因今年入秋來、天氣良好、於輝煌聖紀之秋、菊花甚見發育、故今年之菊花、較每年尤爲暢茂云、

日德意同盟消息傳來 英租界大爲狼狽

【天津】霹靂一聲、日德意三國軍事同盟成立之消息傳至、所謂國際都市之天津後乃頻時呈出各種不同之緊張情緒、尤以英國租界方面、前自當地英駐軍撤退後、即陷入意氣消沉之不振狀態、此次聞及日德意三國締結同盟更若蒙受到殆如電擊之刺激、而呈露一種極端焦燥之色、反之意國租界及以特一區爲中心之德國官僑因此消息之佈露、以爲與東亞盟主之日本、已站在同一陣線、却欣欣然有喜色、於日意租界及特一區交界處爲慶祝此項協定之成立、紛紛舉行連合之祝杯、茲略誌各情於後、

英美僑大恐慌

根據三國同盟協定、目下對於在華之英美勢力、雖無即時出乎斷然措置之勢態、但由於英美在太平洋之露骨的反日態度、及英美澳三國在美之會談、與新嘉坡海軍根據地之共同使用等、均可顯示英美之日本與德意爲異曲同工之態度、此等事實自爲東亞盟主日本、所不能容忍之分野、是將來形勢萬一有所變化、則爲華北英美殘存勢力總樞紐之天津英國租界、必然首受其威脅、因之麕集於英租界內之英美僑商自接到三國成立軍事同盟之消息無異於聞青天霹靂、驚懼不知所措較英國駐軍之撤退、尤爲恐慌街頭英美人之表情、充分流露憂鬱色彩、而神經過敏之英當局、

臨時施行警戒

於英租界四圍路口、添

界之三國僑民間、紛紛舉共慶賀之祝杯云、

法租界之態度

此次遽然轉向、多數法僑、均持以「我等已於佩丹政府之下與日本成立如今日之未曾有的友好關係矣」對三國同盟消息、似不感何等痛癢、再關於中國當局及市民方面、對此殆認爲應有之舉、蓋當此世界新秩序建設之秋、東亞與歐洲相隔雖屬遙遠、而目標則屬一致、在此一致之目標下、自應不分東西、互相携手、共同協力盟、無非爲建設世界新秩序之協力的表現幷無可驚異或非議、但建設世界新秩序、必須打破舊有秩序、是殘存於東亞尤其華北之英美非法權益及勢力、由於此項同盟之締結、實有徹底排除之必要、故均謂爲天津英租界、在目下之情況下、決不能容許其繼續存在云

綿製品販賣組合 役員已見決定

【營口】既誌本報之營口市綿製品販賣組合現已成立、茲爲選舉役員特於日昨午後二時在組合樓上開催總會、經選舉結果決定其役員有如左記、

理事長　謝天一
副理事長　山村長吉
副理事長　李鼎九
理事宋滙川　理事趙子名
監事高連陞　監事加島正一

爲檢閱義勇奉公隊 丁本部長定期來牡

【牡丹江】爲促進協和義勇奉公隊員素質之向上、及青年心身鍛錬之徹底並團体訓練之紀律化、滿洲帝國協和會中央本部長丁鑑修、藉養新任伊始之機特對全國各地協和義勇奉公隊、實施親臨之查閱茲定於十月八九兩日來牡、實行查閱牡丹江市協和義勇奉公隊、牡丹江市總隊長、現已向各區隊長及獨立分隊長發出公函、飭令實施豫行訓練、以期查閱之萬全、茲誌九日查閱之科目及區分如左、

午前九時、西區隊、各個敎練、
同九時四十五分、北區東區隊分隊敎練、
同十時三十分、高射砲隊特殊隊訓練對空監視哨
同十一時十分、中區隊全員、警護訓練、
午後一時、全區隊及獨立分隊於太平路實施閱兵分列、
同一時四十分、訓示並講評、
同二時表彰、
同於日滿軍人會館舉行分隊長正副區隊長等之幹部懇談會、

油酒應按戶配給

【西安】西安縣境自行配給制以來、其配給圓滑者爲、棉布及繫、小麥粉洋油、洋火、其名爲配給而實權操之商家、最不公平者即爲豆油、燒酒、以上兩種不按戶口、不賣通賑、其配給權操於商家、在每日晨間開賣、買者多爲婦人孺子及年老者、油酒每人只許買一斤、多則不賣、遲至晨後一般爭買者擁擠欲死之婦孺散去、而一般自由買者出現、從各賣油酒之商家、或大瓶或罐揣之而去、每瓶罐內所盛者三五斤不等、而各商家是否按官定價値賣、不得而知、比較與戶口配給者、天壤相隔、配給云手續、

體育週延期

【長嶺】縣敎育當局、擬於月之一日起作舉辦體育週間、業誌本報、前因有某項必要、決延期至十月八日舉行云、

公立醫院確立設置要綱

【新京】大滿洲帝國重政點策之一項爲確立民生振興工作上重要問題之醫療制度之政府當局對公立醫院設置要綱已於二日之第四十九次國務院會議通過矣、對從來與義之國立醫院要綱與法令者、此次民生部當局則對省別市縣旗等各自經營之保健所醫院、亦完全與以行政的措置、改善從前之一切不備而使國民體位、社會衛生向上、及疾病治療上所必要之事業諸健康相談防疫等事、今後並對從來國立醫院之職員、即醫師屬官、醫官事務官醫士、藥劑長、技士看護婦等官吏之身分云、

定藥價及診費 以免奸商暴利

【西安】西安縣西漢醫及賣西漢藥者、約有八十餘份子、業漢醫者向無門診、出診、等費其漢藥皆按君臣佐使、亦無固定分劑故定價不易、共西醫師向有門出診各費、所賣之藥大多數爲各種、注射三成藥、所有診費及藥價參差不齊、而助產士中尤明不重醫德而索大手術費者、醫藥組合各人士欲矯正此弊、近特互相磋商以該組合長喬松岩名義、向負責方面請求以上各項規定價格以便遵循而杜暴利

南部熱河土地之整理 派遣調查班實施調查

【承德】於熱河省南部諸縣之土地就中約二分之一爲民國時代所整理之民地、因所殘餘均未整理、以直放置至今、故致地主與小作人間所惹起複雜權利關係之糾紛、即現行法規亦有困難於適用之實狀故地政局當局遂有樹立即應此實態施行調查整理土地具體的方法、調查區域爲南熱河之承德、興隆、靑龍、隆化之五縣自二日起以一個月期間派遣調查班爲四股調查所調查事項如左、

一、關於沿革及土地權利之變遷及其他種類
二、土地整理之狀況
三、整理未完了地之業主與小作者關係之現狀及租子率以及納付方法
四、伴隨土地權利慣習及其設定方法
五、各縣一村、筆數一筆地面積標準
六、親族相續之特殊慣習有無
七、從來流通貨幣之種類及與國幣之決算率
八、土地之公課負擔狀況
九、清朝民國時代對土地整理與地方民之見解
十、典權回贖期間之慣習
十一、土地賣買價格

嚴霜禾稼受害

【彰武】本邑地土瘠薄、窪田之地、被災者不少、禾稼多有未熟、農戶望天晴暖和、於昨忽降嚴霜、未熟之禾稼、完全凍枯矣、

國勢調查實施忙

【西安】西安縣當局對於臨時國勢調查異常認眞、所有調查員各種手續業已數次講習其預先得披調查者、均逐次說明各項塡寫方法、各調查員在九月三十日將應行申報用紙分別塡完、午前按時起各段調查員一齊到各處收取申報紙異常忙碌云、

實業校長到差

【遼中】女子實業學校、前經本縣當局創設成立、而校長一席即暫由街立女子國民學校長魏九渥代理、茲者省教育當局委奉天第七國民高等學校長李紹清充任、現該新校長已來縣到校任事云、

國都市民渴望中之 今年冬期採暖用煤
業經當局規定於十五日配給煤通帳

【新京】本市四十餘萬市民渴望今年冬期採暖用煤、業經當局規定、預定於本月十五日配給煤通帳、其長春區管內居住滿系十四萬戶、經長春區公所、逄區長與奥山主任督飭屬下、以不眠不休之精神晝夜繁忙、按滿系每一間房子爲單位、十月一百五十斤、十一月三百斤、十二月四百斤、一月三百五十斤、二月三百斤、三月一百六十斤、此外炊事用每戶三人以上每月配煤一百斤、統共需用煤爲十二萬六千一百九十六噸一百斤、茲特長春區各町會採暖期用煤需要量誌左、

△大馬路一萬六千二百〇一噸四百五十斤
△永長路一萬二千一百五十三噸四百斤
△長通路五千四百四十一噸三百七十斤
△九聖祠七千一百〇二噸五百六十斤
△大經路七千二百〇七噸六百五十斤
△東大橋一萬九百六十一噸九百四十斤
△興運路八千一百六十七噸四百四十斤
△西四道街六千〇一噸四百三十斤
△向春路九千九百〇二噸七百斤
△東三道街一萬一千一百六十六噸九百五十斤
△南關四千〇二十五噸六百八十斤
△東安屯、七千四百一十噸八百三十斤
△自强街一千七百三十二噸三百斤

全聯代表歸來

【昌圖】此次本縣參加全國聯合協議會代表內山芳郎氏(委員、商工公會理事)負最大之使命、抱非常之熱意、當茲圓滿閉會之後、達成目的、已於日昨(二十九日)安然歸來、聞於十月十日第四回委員會席上、發表經過情形、該氏勞苦功高、殊堪欽佩云、

實施都市計劃事業 將收買區域內土地
營市署佈告希望居民諒解

【營口】市公署當局依據當署都邑計劃法之規定、於康德六年三月八日經國務院第四號佈告決定、對營口市都邑計劃事業區域內之土地及附着物之權利依都邑計劃法第十二條之規定予以買收、其買收區域爲大和區、綏定區、東昌區、振興區之各一部、買收年度康德七年度一千九百四十四萬平方米、深望一般居民對左記事項須充分諒解、宜絕對信賴當局、率先協力、以期國家大事業之營口都邑建設、順利進行、毫無違反、茲錄其都邑計劃法及都邑法施行規則如左、

一、收買土地權利
於不動產登錄簿之登載與現地對照後、按照其土地之利用情況、各查定妥當之價格後、收買其權利、

二、民間土地權利之買賣
依據勅令第一百八十三號第八條、關於都邑計劃區域內之土地、如非經都邑計劃登錄後不得有其他之登錄、

三、地上物件移轉補償
對於住宅墻壁井等按件調査後、發給移轉費、命令移轉地上物件時、事先通知移轉期日、

四耕作物損害補償
雖於土地收買前、遇緊急諸工事亦得施行、但爲施行前項諸工事時、則調查作物遭受損害時、該工事施行時期、作物種類數量等損害程度後、發給補償費、

五、採伐樹木補償
依樹之種類、並經過年數發給補償費

六、墓地移轉補償
發給墳地移轉費
但另外尙設置共同墓地

七、家族移轉補償
對於家族撤退移轉、發給家族撤退移轉費、

八、土地收買後之住民生計
關於土地收買後之住民生計問題、於關係當局愼重協議、於可能範圍內予以便宜、
再於都邑計劃事業無妨碍範圍內、限定期間收買後之土地、准許佃種、

九、現地調查
關於土地及附著物之現地調查、由營口市公署工務科、專任土地調查員辦理之、
受現地調查時、須權利者本人到場、決不准代理人、或地媒等媒介其間、
現地調查員專爲調查土地及該附著物之權利內容及形態而派遣者、至於收買價格及補償費等之査定、並無何等權限、絕對不得爲此種之交涉、

十、其他
關於都邑計劃事業及其規則、如有疑義時、還向營口市公署工務科請求指示、當予以詳細說明、

中堅之青訓生 卒業式隆重舉行

【撫順】撫順市協和青年訓練生卒業典禮、已定於九月卅日午前十一時起、在新撫順、青年訓練所內、由丸石青訓主事與丸川協和會事務長等參列之下、業經隆重舉行卒業式、本卒業生爲今後協和運動之中堅分子、其效果頗可期待云、

嚴霜害稼 損失奇重

【臨江】本縣地勢高亢霜期早見、本年舊八月十六日即降嚴霜、粟、粱、及豆科植物、均遭奇損、縣方正蒐集各村受災報告中云、

國軍入營家族見學記
（潘中心）

際茲東亞風雲吃緊、西歐戰事正酣之時、而我日滿華三國共策東亞新秩序進行之秋、對於軍備之設施、自不能遜色於西歐列强、是故本年於實施國兵法時、一般愛國男兒莫不躍躍欲試、投筆從戎者有之、志願請纓者有之、而政府方面對於國兵法之宣傳、從事進行不遺餘力、當使滲透於民間、而別打倒好人不當兵之惡習、即我新聞方面亦莫不緊揮毛錐、努力於新聞宣傳、本年我報有主催國兵入營家族見學之舉、收效之宏、無於倫比、故吉林省懷德縣公署有見及此、追隨奉省辦法之後、一着本省先驅之鞭、曾於上月函請吉林第二軍管區副官處、擬作國兵入營家族見學之舉、幸蒙該部慨允、當即召集入營軍人家族、每村計派代表一名、於二十六日啓程赴吉、并報爲將吉林第二軍管區之軍人在營生活狀況、擬向國內介紹、當由記者隨行參加、此爲見學之趣旨也、

是日上午八時許各家族代表即已陸續到齊、於九時在該署會議室舉行結團式、除行禮如儀外、當由行政科長范治林致訓辭、

略以國家之强弱、視乎軍備之良窳爲斷、凡我民衆均有當兵爲國捍衛之責、對於已往舊政權時代之募兵陋習、概行改革、實爲國兵法勵行徵兵制、無論官紳民衆、凡子弟年齡適宜者、均有當兵之義務、而政府對於國軍之待遇、亦莫不充分提高、一使養成精軍勤旅、故此行即希各位於見學完了後、應將見學之所得、努力宣傳務使鄉黨父老、人人了解、人人知審、則不負此行有足多矣、

詞畢當即閉式、遂於十一時十七分由文書股長、康宅安、吏員富多恩引率團員二十一名登車東上、至午後五時十分即已到達吉林、當蒙第二區副官處長王上校及省公署竹安、辛二屬官在驛前鵠候歡迎、當一一寒暄後、遂乘車至德盛旅館投宿、

翌日晨八時於早飯完了後、當即分乘馬車趨赴第二軍管區軍令部、謁見參謀長賈華傑少將、並由賈參謀長予以極誠懇之訓詞、當派遣副官處長王上校副官管中校分乘電車二輛至傅參部隊、由部隊附鄭中校智續部隊長智上校等慇懃接待、然後由智隊長鄭中校王處長等說明國軍在營生活狀況、並導引講堂、宿舍、飯廳、酒保、販賣部、醫務診療所等處、參觀內部設施、爰將見聞所得略記於下、

一、每日早五時起床、六時開飯、八時至十二時爲教練講堂期間、午後一時至四時教練、五時開晚飯然後爲遊戲休息期間九時四十分熄燈入寢、二、服裝飯食國兵服裝約分三種、一甲種服係黃呢製造於慶祝操練大典或重要事故著用之、二、乙種服則係公出上街時著用之、至於丙種服則係於營內日常教練著用之、較諸以往舊軍閥時代、僅於春秋二季發給藍襖不堪著適不相同、三、飲食每日食用最好之文化米、佐食菜蔬油鹽亦均充分、四、醫療凡國軍在營如發生疾病時、由本運官長鑑查登簿、送至醫務診療所、施行診治、至於寢室飯廳、則均齋潔整飭、四、部內販賣由酒保供給、所有月用之書籍、文具、食品、烟草及其他物品無不俱備、且價格極其低廉、以上各節、即係國軍在營日常生活之大概情形也、於參觀完了、即行入於懇談、當在講堂召集所有本縣入營士兵大多數在百武部隊、適值百武隊長、因事回國、由該運運附王中尉爲家族士兵雙方予以介紹、當經代理團長康宅安向士兵致辭並分贈慰問品、各在營士兵於感激中而受領、並由王運附致謝辭、慰問完了、即正式懇談、一時家族與士兵以久別初逢、均甚歡治、促膝談心、倍極親密、即該隊各官長、亦不勝歡欣喜悅、屢次讚揚、貴縣此舉、極有意義、好極好極等語、直至午後一時許、始行懇談完了、遂由該隊以電車送回旅館、至是國軍在營家族見學一行之使命、於是完成矣、

北滿江運局出帆

○哈爾濱－富錦 天泰十月五日
○富錦－哈爾濱 濱安十月五日
○哈爾濱－佳木斯 哈爾濱十月七日
○佳木斯－哈爾濱 哈爾濱十月八日
○哈爾濱－扶餘－大賚 珠山十月十一日
○大賚－扶餘－哈爾濱 珠山十月十六日

普治皮膚膏
凍瘡 腳氣 頭面諸瘡
消炎退腫 殺力止痛
請試用
滿洲西藥書店 奉天大西關

沙眼!!!
爲前途幸福計 預防計 投考 請即購用:

明目奇效丹
主治 顆粒性沙眼 乳頭性沙眼 瘢痕性沙眼 角膜合併症 紅腫肉熱、異物感、流淚、茵性濕爛、乾燥、癢痒、畏光、眼瞼內反、睫毛倒刺、露視、血管翳、薄翳、斑翳、白斑、
每盒五角
(函購郵費免收)(滙款務須掛號)
招請代理報銷從優
奉天第一商場南胡同 顯塤藥房

兜安氏
潤肺藥水 止咳藥片
能健肺强身 堪與大自然搏鬥

主治 傷風・咳嗽・氣喘・聲啞・喉痛・氣管炎・其他・肺部疾患・
BR-CL 893
兜安氏西藥公司啟 上海江西路四八九號

治理瘧疾
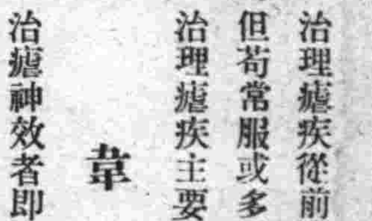
治理瘧疾從前醫均生信奎寧爲特效品劑量愈大效力愈佳後來他們發覺奎寧治瘧雖極有用但苟常服或多服則發生極端不適之病狀或竟極乎有損之結果
治理瘧疾主要辦法是在於補血使血中紅血輪增加俾有力克服由瘧蚊注入體內之瘧菌
韋廉士醫生新紅色補丸
治瘧神效者即因其具此功能也補血清血爲韋廉士醫生新紅色補丸特殊之品質故對其他消耗病如腸熱猩紅熱肺炎流行性感冒等等病後虛弱以及貧血虛損一切血虧疾恙無論男女此丸均同樣有益蓋由其清血補血速效之功能使此種種病家恢復其健康與體力也
藥房均售或向上海江西路四五一號韋廉士醫生藥局購備

君如貧血衰弱
喝了此酒
就能恢復已往
的强壯!
補血强壯
赤玉牌葡萄酒

百杯健康
千杯延年

全世界最優良的
美兒固精

明治製菓公司

◆聲明盒樣◆
今三十週紀念大贈送買一盒送一盒一萬盒爲止

理腎健腦補血養身

黑色固腎丸

註冊瑞華氏出品盒樣

黑色固腎丸主治

主治先天不足、腎經虧損、精液缺乏、精冷精清、子嗣艱難、房勞過度、萎不舉、頭暈眼花、事早洩、年老精衰、夜多小便、陽萎、夢遺滑精、倦無力、凡常背痛、耳作蟬鳴、精行勤、心跳動、作氣喘、精神困、潮濕如無病常出汗、腰風凡酸頭痛、骨節痛、筋之非常四肢腎虧、萎之慮如患腎虛、強壯陽萎之症、精神充足、永保無腎虧、效固腎丸)、早服一日全愈、惠病性質和平、有黑色乃偉大百發百中、購服一試毫無流弊之效、不謬用△貨或直向哈爾濱瑞華氏藥行或者奉天大生藥店均可函購

定價每盒國幣壹元半打五元六角買半打送半打各省各縣藥店西藥房均有代售

駐哈爾濱道外十六道街 瑞華氏藥行

駐新京西四馬路南拐角 瑞華氏藥行

大連華西藥房 大連市大德記 大連泰華藥房 瓦房店永泰長 松樹驛永泰長 熊岳城新泰興 蓋平縣有仁堂 營口市洪春堂
海城縣華西藥房 遼陽縣天福堂 鐵嶺縣義和瑞 四平街和發德 公主嶺三合堂 開原站義和 東豐縣德聚 西安縣積盛興
克山縣錦和盛 海倫縣仁合順 拜泉縣吉慶昇 江省城德泰恆 延吉崗正德泰 吉林省五洲藥房 錦州同盛居 安東瑞祥泰
總經理 奉天小西關祠堂前 大生藥店

奉天省署許可證

痔瘡藥

適應症 各種痔瘡及痔漏 肛門破裂 大便走血 奇痛奇癢 膿血潰流各症

化痔士龍散 外敷 化痔膏

奉天市大西關大街下頭路北利升慶胡同口東三段八十八號 張三多堂啟

本堂發售 (補血)(健腦)黑色大補丸 (婦科)(專藥)調經絡丸

函索痔圖說明付郵票四分即寄●招募各省縣代理店

外埠函購各藥

主治諸般頭痛及神經痛 頭痛藥 每袋五角每打五圓四角

功能消炎止痒主治乾濕 脚氣藥水 脚氣膿瘍水泡每瓶六角

功能通經活絡開瘀止痛主治半身不遂腰腿疼痛口眼歪邪四肢麻木肝胃氣痛小腸疝氣赤白帶下陰虛腎寒等症大瓶五圓

虎骨花蛇藥酒

主治肢體疼痛麻木不仁 虎骨熊油膏 大張一元三角小張八角 功能消滅瘧病原蟲主治冷熱瘧疾每袋定價八角 瘧至靈

奉天市大南關西大什街 電話(四)二八七〇 老福順堂

鞍山市總代理 春霖堂藥店

凌雲醫院

敬啓者本院特由德國購到最新改良電療機 UnDATA 溫達拉號奏効迅速免除服藥注射之痛苦保險安全

主治

各種肺病肋膜炎 氣管支炎結核病 胃腸病各種關節炎 耳鼻科病婦女病 一切神精痛半身不遂老年腰背腿風寒癱木酸痛 腎臟病立見奇效 諸君試之疾病早癒且能增進健康

新設X光撮影治療透視診療 愛克斯光

診療科目

內科、外科、產婦科、小兒科、耳鼻喉科 眼科 皮膚花柳科、X光科 救治鴉片嗎啡品慢性中毒、免除痛苦時間經濟戒法迅速安全

院址奉天市大西門裡路北 電話四一三〇〇四

維他命B_1的含量 啤酒酵母製劑之十倍

強力米太寶靈片的

八大效能(其二)

強力米太寶靈片、是含有維他命B_1鹽酸鹽純結晶的內服片劑、其含量每片〇・五瓩(一百單位)、故比之普通啤酒酵母製劑中的維他命B_1量、約有十倍之多。

增進食慾

調整便通

提高營養

食慾良、便通整、本來是健康人的必有現象、是故凡有食慾不振與便通不整的症狀者、在攝生上自非相當注意不可、而尤須注意於營養素維他命B_1的攝取。

蓋維他命B_1得賦活消化官的機能、即對於胃腸運動之弛緩不振與胃液缺少者、得使其胃腸運動活潑、胃液增加、一方面因胃腸運動活潑與胃液增加的結果、且得使食物消化與吸收作用旺盛、是故維他命B_1對於食慾不振與便通不整者、最能發揮自然的食慾增進與便通調整作用、並有提高營養之効、這就是強力米太寶靈片的八大用途之二。

【包裝】 100片 300片

總發行元 武田長兵衛商店 日本大阪市東區道修町

滿洲總發行 滿洲武田藥品株式會社 奉天市大和區春日町

40(3)149

高單位維他命B_1劑 強力 米(メ)太(タ)寶(ボ)靈(リン)片

劉氏樂仙膏

主治婦女 經血不調赤白帶下 子宮寒冷 肚腹凝滯疼痛等症

哈爾濱道外十四道街 老福春堂總售處

▲專治咳嗽 劉氏金丹

▲主治 咳嗽肺病 癆傷咳嗽傷 痰喘感冒咳嗽等症

定價 每盒一元 每付

金剛藥片

◆主治男子虛弱 先天不足腎精虧損老年精衰小便夜頻精神疲倦耳作蟬鳴腰腿疼痛等症

定價國幣

定價 大盒五十片 二元 半打 十圓 小盒二十片 一元 半打 五圓

外埠各大藥房皆有經售倘無處購買將欵匯寄哈爾濱本藥店無悞原班回寄郵票代價均可

哈爾濱道外正陽十四道街 老福春堂

養血保坤丸

主治婦女調經和血去瘀積去瘀寒去瘀血俱病除淨必能得子無受苦腦請服試之言之不謬此藥人參鹿茸所製成丸研究多載特效

定價每料三元

大連 德記全棧
大連 康德記原棧
大連 德記西棧
大連 德記福棧
大連 大同藥房
大連 華西藥房
金州 華泰藥房
普蘭店 康德記
瓦房店 康德記
蓋平 康德記
營口 洪春堂
營口 中西藥房
安東 豐利藥房
安東 大生東
奉天 福祥泰
奉天 大成藥房
奉天 五洲藥房
奉天 新新藥行
奉天 大德生
奉天 大生藥房
鐵嶺 裕泰東
鐵嶺 和發久
開原 世合堂
開原 義和堂
開原 德泰臨
四平街 廣盛源
四平街 和發號
德發亭

四平街 裕發合
遼源 德慶合
通遼 和發盛
通遼 德慶會
洮南 永和堂
洮南 慶合仁
公主嶺 三合德
公主嶺 泰和春
公主嶺 義和順
扶餘 慶昌福
扶餘 興順德
扶餘 榮盛和
東豐 同德福
新京 羅廷藥房
新京 長生藥房
新京 義和謙
新京 中西藥房
新京 五洲藥房
吉林 中興藥房
吉林 五洲藥房
樺林 新興藥房
敦化 中西藥房
延吉 中西藥房
永和興

總發售處・哈爾濱老靜春堂

皮膚榮養化粧液

珞玲精

香味絕佳鮮郁宜人質精料美 價格底廉婦女用之定能如意

珞玲香粉

虎牌 註册商標

珞玲粉

皮膚的健康是選擇化粧品上的第一條件敷了增美洗後肌膚滋潤而嫩細這就是珞玲粉的特長

奉天珞玲公司

經濟與產業

農產物檢查所 將以資本五百萬圓 獨立為滿洲國法人

【新京電】關於改組特產檢查所、企劃院、興農部、滿鐵等關係機關、已經協議、至今關係方面均已諒解、決定制定檢查所管理法、本諸該法、設置財團法人農產物檢查所、以期檢查機關地位、該檢查所管理法案、已由企劃處轉付法制處、現正在協議中、不久可見公佈、該檢查所由滿洲國政府及滿鐵共同出資五百萬圓、脫離特產中央會、獨立為滿洲國法人、故該檢查所從業員、為滿洲國官吏云、

美系銀行 停止對日賣匯

【上海三日電】自日德意三國締結同盟以來、當地日美商社間之交易關係、以對於輸入美棉、因美國輸入商要求先付全部之貨價始、竟致略欠圓滑因是、於二日午後之匯兌交易時間畢事後、美系國民部市銀行、本諸其本店之指令、通告自三日起、對日本方面之商人停止匯兌之售賣云云、但此乃以期貨交易為對照、似於現貨無所關係、據此、則紐約之捷芝國民銀行分公司之當地捷芝銀行、亦將出以相同之手段、最近英美系銀行與日人銀行之交易關係、已極趨於稀薄化、此次以美國銀行對日人商社、更行明確不予集賣匯兌之態度者、似係慮及日美關係之將來、而為豫防的手段如斯之傾向、認此後於現地、各方面必將更為顯著、

輸入會社 改組擴大

滿洲輸入株式會社、創設以來、為輸入配給之圓滑、多年貢獻我國經濟界、頃因時局關係、決定擴充機構、改組為準特殊會社、名稱滿洲實業振興株式會社、資本金亦已決定增加至五百萬圓、近將開辦業務、該社辦理借款、借款得証、代理產業團體義務、經營倉庫及其他共同設施、及關於上記事業之投資等項、本社近將遷移新京、設置支店於全滿十八市、

奉省近將開始 分配民需鐵鋼

奉天省整備委員會、近將舉行鐵鋼分科會、向各市縣實施分配本年第四期民需用鐵鋼類、茲誌當期本省分配鐵鋼量如左、

△普通鋼材

合格品　一、一五二噸

格外品　六二五噸

△銑鐵　一、八一七噸

日本及朝鮮 大米收穫量

【東京電】農林省發表、本年第一次米穀豫想收穫額、為六千三百十一萬九千四百三十石較諸去年實收額、減少五百八十萬六千四百五十九石、（八分四厘）較諸前五年平均實收額、減少二百三萬九千九百九十二石、（三分一厘）

【京城電】總督府農林局發表、＝米第一次豫想收穫額、水稻一百六十二萬二千七百七十七町六反、陸稻一萬六千六百十六町二反、合計百六十三萬九千三百九十三町八反、豫想收穫額、水稻為二千八十六萬八千六百六十一石、陸稻為十一萬八千七百七十六石、合計為二千九十八萬七千四百三十七石、

政府對米穀新價格之措置 改正規格交付獎勵金 力減收買與販賣價格差額

從來關於米穀之收買及販賣價格、其差別不僅多有懸殊、即於規格亦有若干矛盾且於鐵道沿線遠離之地域、有不合理之立場、因之各方均一致希望改革、切盼早日實現、是以政府此次決定滿洲糧穀會社之收買並販賣價格（已誌昨日報本一面）、由康德八年新米穀年度實施、然當此項價格決定之際其原則決踏襲本年二月十八日提高之收買價格、尤其對從來之收買及出售之價格差別決力使其減低、藉以減輕農家負擔、具見當局之苦心、其措置如左、

一、關於交易場收買價格對遠距離遞減運貨八十粁以上等價、改為四十粁以上等價、同時更於農家負擔最大運費之百瓩一圓六角五分改為一錢、且於賣却價格撤廢對從來於沿線外地域以距離行以合算運費之事、使之為同一價格、而於生產消費兩者之利益、加以考慮、

二、除對於收買標準規格米之中部北海三等外、更於各地方獎勵品種米之差格加以改訂、

三、為謀出貨促進而交付如左之獎勵金、

1、對於十月末止之出貨、其百瓩為三圓、

2、由十一月一日至四日末日止、其百瓩為二圓

3、由十二月一日至翌年一月末日止其百瓩為一圓、

四 伴同如左於收買上經費之增加對買却價格提高乃為必然之事因之對於一般消費者之影響須加考慮以期中間經費之創減合理化結果於其百瓩提高為一圓一角四分等而加以考慮云、

興農部談

興農部於公定米穀收買及販賣價格之際、於三日發表如左當局談

幸於本年作米狀況如豫想、已發表之第一回收穫豫想概均順調加之米作於產業開發五年計畫樹立後連年由於官民一致之協力對前此計畫面積及收量均有突破之狀況、誠堪慶賀不已者也、是以今後更望米作農民再進一步努力、同時於關係各機關亦應予以協力庶幾有濟且於政府鑑及現下之食糧事情於此為謀更進一層之增產起見、於刈生產獎勵上各般施政之整備擴充之同時、更以謀米穀管理法運營之完璧藉於米穀政策遂行上收有萬全之效云、

大連特產 金融狀況

【大連電】關東州內銀行特產金融、自特產專管實施以來、每次愈減、三井、三菱兩銀行對三井物產、三菱商事實行特殊金融、而以之為特定收買人援助其活躍、此外如正金鮮銀、均極閑散、於入新年度、若大連銀行業者、能結成特產金融集團、則大連（關東州）之特產金融、即可以其特產的立塲、而呈現繁忙之活況、茲誌八月分大連銀行業者特產金融概略列左、

月中借出二千九百十萬圓、收回三千百三十二萬一千圓月末貸款殘額四千三百五十九萬七千圓、比上月貸款減三千一百餘萬圓、（即百分之五十二）收回尚極順調、比上月末回收、為以六十九比一百之率、又比八月末貸款殘額減百七十七萬七千圓（即百分之三九）比上年同月減三百五十七萬八千圓、（百分之五、五）可見大連銀行在專管制施行以前、所占滿洲特產金融重大地位現在似已日漸下落、

八月中國籍銀行別、州內特產金融狀況如左（單位千圓）

	貸款	回收	月末貸款殘額
日本側	[illegible]	[illegible]	[illegible]
滿洲國側	[illegible]	[illegible]	[illegible]
其他	[illegible]	[illegible]	[illegible]

新糧已登市

【彰武】本邑、由春至夏糧價平穩、而民戶有缺食之家、慌恐異常、幾乎時有斷炊之虞、新糧業已登市、而糧行逐漸低落、近日來一般農民、車拉人担、紛紛來城售賣、衆之今年產物豐富甚佳、農民經濟、頓現更生、異常充足云、

小麥及製粉業 施行規則修正

小麥及製粉業統制法施行規則中修正如左、

一、本令中『產業部大臣』改為『興農部大臣』

二、第一條改為如左、

第一條 小麥及製粉業統制法第二條第一項之小麥之取得者如左、

一、因交換或賄與或報償、或租費其他為債務之清償、取得小麥者、

二、因擔保權之行使或訴訟、取得小麥者、

三、第二條改為如左、

第二條 合於小麥及製粉業統制法第二條第一項但書之情形如左、

一、滿洲種子配給協會由小麥之生產者、為種子用小麥之買入者、

二、興農部大臣指定之農產物檢查機關、為檢查樣本、作成資料而為小麥之買入者、

三、特受興農部大臣之許可、為小麥之買入者、

欲受前項第三款之許可者、須將記載小麥之數量、買入場所及呈請之事由之許可呈請書、提出於興農部大臣、

四、第三條改為如左、

第三條 地方行政官署欲依小麥及製粉業統制法第二條之第一項之規定、指定農產物交易場以外之場所時、在新京特別市長縣長或旗長須受省長之認可、已有農產物交易場法第十八條但書或糧穀管理法施行規則第三條第一項或特產物專管法第三條第一項之認可、地方行政官署、欲使小麥及製粉業統制法第二條第一項之規定指定、當該場所時、無須受前項之認可、

地方行政官署、依前二項之規定所定之塲所告示之、

第三條之二 為地租而得取小麥者、或第一條各款之小麥之取得者、須依新京特別市長、市長、縣長或旗長之所定、將其已收得之小麥之生產地及數量、報告於該當地方行政官署、

五、第四條改為如左、

第四條 合於小麥及製粉業統制法第三條之二之但書之情形如左、

一、搬出供為樣本、標本、試驗、調查或種子之用、或向博覽會、品評會等出品之小麥或麩而有官公署之證明者、

二、搬出軍用之小麥或麩、而有軍之證明者、

三、搬出滿洲種子配給協會種子用小麥者、

四、特受興農部大臣之許可、搬出小麥或麩者、

第四條之二 欲受前條第四款之許可者、須將記載左列事項之許可呈請書提出於興農部大臣、

一、呈請人之姓名或名稱及住所、

二、受貨人之姓名或名稱及住所、

三、種類別數量及價額

四、用途、

五、發出地及發向地、

六、搬出之時期、

前項之許可呈請書、須經由管轄當該小麥或麩之所在地之新京特別市長或省長及市長、縣長或旗長

六 第十四條改為如左

第十四條 小麥及製粉業統制法第五條之小麥加工業者（以下稱加工業者）如左、

一、味噌、醬油或麩子之製造業者、

二、澱粉之製造業者、

七、第十五條改為如左、

第十六條 合於小麥及製粉業統制法第七條但書之情形如左、

一、製粉業者或加工業者、於第二條第三款之情形、由小麥之生產者或為地租取得小麥之人、其他之小麥取得者買入小麥者

二、製粉業者或加工業者、特受興農部大臣之許可、由已受小麥及製粉業統制法第二條第一項之指定者以外之人、買入小麥其他之製粉原料糧穀者

第十六條之二 欲受前條第二款之許可者、須將記載左列事項之許可呈請書提出於興農部大臣

一、呈請人之姓名或名稱及住所、

二、營業所及工場之所在地、

三、小麥共他製粉原料糧穀之種類別及買入處別數量、

四、加工製品之用途、

八、第十六條改為第十九條、

九、第十七條改為如左、

第十七條 製粉業者欲向受到小麥及製粉業統制法第二條第一項之指定者以外之人、販賣其生產之麩時、須受興農部大臣之許可、

第十七條之二 欲受前條之許可ヶ製粉業者、須將記載左列事項之許可呈請書、提出於興農部大臣、

一、呈請人之姓名或稱並住所及營業所之所在地、

二、製粉工場之所在地、

三、麩之數量

四、買主販賣價格及用途

第十七條之三 已受小麥及製粉業統制法第二條第一項之指定者、欲依第九條之規定受認可時、須規定買入及販賣之場所、將記載共場所別之小麥之買入價格、及小麥其他之製粉原料糧穀之販賣價格算定之基礎之認可呈請書、提出於興農部大臣、

第十七條之四 興農部大臣、已依小麥及製粉業統制法第九條之規定、認可小麥之買入價格及小麥其他之製粉原料糧穀之販賣價格時、告示其價格、

十、第十八條改為如左

第十八條 依第二條第二項之規定、向興農部大臣提出之書類、須經由當該新京特別市長或省長及市長、縣長或旗長、依第六條至第十三條、第十六條之二、或第十七條之二之規定、向興農部大臣提出之書類、須經由管轄當該製粉者或加工業者之主要營業所之所在地之省長或新京特別市長、

十一、第十九條刪除之、

行市（十月四日）

金銀

△銀塊

倫敦　二三便士一六分之七

遠期　二三便士八分之三

紐約　三四仙四分之三

孟買　六一留比四分之三

孟特里爾 九月　三七仙七五

△金塊

倫敦　八鎊八先令

紐約　三五弗

匯兌

美英　四弗〇三二分之一

美日　二三弗四七仙

美華　五弗六六仙分之

美法　二仙一八

英日　一先令二便士三二分之一

英華　三便士一六分之二

英法　一七六法五〇

英美　四弗〇三仙五分之〇

商品

△棉花

大阪（前場第一節）

十月 [illegible]　一月 [illegible]

十一月 [illegible]　二月 [illegible]

十二月 [illegible]　三月 [illegible]

紐約

現行　九仙九一

十月　九仙五八

十二月　九仙五七

一月　九仙五二

孟買

卜羅吉　一六六留比四分之一

沃謀拉　一七二留比 分之

邊高拉　一七七留比四分之三

△綿布

大阪（前場第一節）

十月 [illegible]　一月 [illegible]

十一月 [illegible]　二月 [illegible]

十二月 [illegible]　三月 [illegible]

△生系

橫濱（前場第一節）

現行 [illegible]　十二月 [illegible]

十月 [illegible]　一月 [illegible]

十一月 [illegible]　二月 [illegible]

△小麥

芝加哥

十二月　八一仙八分之七

五月　八一仙八分之三

七月　七七仙四分之三

△麻袋

喀爾喀多

青麻　三五留比二分之一

纖麻　三〇留比四分之三

股票

△奉天滿取

股名	開行	下市	大價	小價
滿取	[illegible]	[illegible]	[illegible]	[illegible]
滿業	[illegible]	[illegible]	[illegible]	[illegible]
東新	[illegible]	[illegible]	[illegible]	[illegible]
大新	[illegible]	[illegible]	[illegible]	[illegible]
鐘紡	[illegible]	[illegible]	[illegible]	[illegible]
鐘新	[illegible]	[illegible]	[illegible]	[illegible]
日鐵	[illegible]	[illegible]	[illegible]	[illegible]
日魯	[illegible]	[illegible]	[illegible]	[illegible]
新船	[illegible]	[illegible]	[illegible]	[illegible]
富紡	[illegible]	[illegible]	[illegible]	[illegible]
滿毛	[illegible]	[illegible]	[illegible]	[illegible]
同新	[illegible]	[illegible]	[illegible]	[illegible]
滿鐵	[illegible]	[illegible]	[illegible]	[illegible]
鬼怒	[illegible]	[illegible]	[illegible]	[illegible]
電乙	[illegible]	[illegible]	[illegible]	[illegible]
五新	[illegible]	[illegible]	[illegible]	[illegible]
亂業	[illegible]	[illegible]	[illegible]	[illegible]
同新	[illegible]	[illegible]	[illegible]	[illegible]
滿化	[illegible]	[illegible]	[illegible]	[illegible]
極鑛	[illegible]	[illegible]	[illegible]	[illegible]
日石	[illegible]	[illegible]	[illegible]	[illegible]
東拓	[illegible]	[illegible]	[illegible]	[illegible]
煙草	[illegible]	[illegible]	[illegible]	[illegible]
寶窯	[illegible]	[illegible]	[illegible]	[illegible]
麥酒	[illegible]	[illegible]	[illegible]	[illegible]
製工	[illegible]	[illegible]	[illegible]	[illegible]
新管	[illegible]	[illegible]	[illegible]	[illegible]
大軌	[illegible]	[illegible]	[illegible]	[illegible]
同新	[illegible]	[illegible]	[illegible]	[illegible]
工廠	[illegible]	[illegible]	[illegible]	[illegible]
土木	[illegible]	[illegible]	[illegible]	[illegible]

△東京近期

股名				
東新	[illegible]	[illegible]	[illegible]	[illegible]
大新	[illegible]	[illegible]	[illegible]	[illegible]
鐘紡	[illegible]	[illegible]	[illegible]	[illegible]
鐘新	[illegible]	[illegible]	[illegible]	[illegible]

股票實價

股名	價
滿鐵	六三、四
滿電業	三九、九
重工業	三九、七
滿工廠	六二、〇
東亞煙	六五、〇
滿煙	九七、八
東化學	五八、七
滿材	四七、〇
鞍工作	四五、五
滿鑛物	三二、五
大連機	六四、〇
滿車輛	六七、五
東拓	五三、〇
蒙手	五四、〇
營口紡	三九、一
滿洋灰	六〇、〇
滿土地	六〇、〇
撫順窯	六三、〇
奉紡紗	一〇三、五
商工銀	一四一、〇
全新	五四、〇
哈洋灰	五四、〇
滿麥酒	六四、〇
滿製麻	六四、〇
滿紡績	七〇、〇
湯崗溫	五五、〇
特產工	[illegible]
大興	二七、五

山證券株式會社 奉天市長通 電話 [illegible]

三塔牌 雪花膏

常用此雪花膏 面膚細膩滑嫩 千姣百媚 青春永駐矣

各種化粧品優良

經濟

支店、新京、哈爾濱 牡丹江、吉林

三塔牌

奉天柏內洋行

大連 維揚大藥房

宗旨 藥選正品 炮製遵古 聘請名醫數位在本號坐堂應診

西崗大龍街四十九番地 電話三二七五〇番 主人武維揚

國民學校 日語國民讀本 卷六 譯註本 現已出版

全書一冊定價三角郵費二分

奉天三友書局發行

中國首創金筆專家

品質優良 樣式新穎 售價低廉

謹防假冒

各界注意謹防與眞正派拉蒙金筆裝璜相似之種種賤劣自來水筆凡眞正之派拉蒙金筆筆桿之上均有中文隸體一派拉蒙美利時出品一八字為記無此字者即係假品切勿接受每枝售出之時必附贈本行特備三色保單一紙保管修理無此保單者亦係假冒請隨時報告本行

政府註冊 最後機會 切莫遲疑

永遠保用 理修免費

注意特價

美麗摩登堅固耐用筆尖用14K眞金磨練成功書寫流利經久耐用確為新時代新發明構造新奇 筆中之王

新型金型每枝特價十二元

特種每枝特價七元

甲種每枝特價五元

乙種每枝特價三元

派拉蒙雙色鉛筆每枝二元五角 特別加贈鉛條一盒又橡皮一塊

久已膾炙人口 風行世界各地

茲為優待本報讀者贈券購筆一枝一律奉贈派拉蒙金筆尖二個新型加贈副號金筆一枝函購每枝寄費五角郵票通用合購五枝者得免收寄費

筆尖一柔如羽毛經久耐用 筆桿一富麗摩登澄澈透明 一九四零年最新出品今日開始發售

新型派拉蒙注墨金筆

奉天小南門裡東邊中國旅館內 美利時分行 獨家發行（總行天津法租界）

金筆權威 筆中極品

回春聖藥 內服 桃夢 強精強腦

家庭之融合夫婦之和恰皆是賴掌握人生之幸福倘欲更進而求其妙味不可不光顧敝店確信一履此地定能有如意之物品而攜歸也

人的幸福為何？

生殖器發育不良請用馳名之眞空水治療法器（附屬品一概俱全） 特製拾圓 普通八圓五角

防止早洩最有効之外用藥 性美膏 壹盒貳圓

女子不感症特効藥 猶柯諾爾 貳圓

增進精力不可不備之靈藥 桃夢 壹圓貳角 五圓

長期淋病患者前効藥 米亞可諾爾 貳圓 參圓 五圓

其他强精藥劑器具等甚多珍巧出人意外務請一度親臨參觀路遠之人士請於信封內裝入新郵票四分索閱以便特郵錄寄不悞

奉天市加茂町十六番地 木村商行

專門風寒救急膏藥 貼上三日無効退錢

敬啟者敝人經多年研究製成一種風寒救急膏藥專治男女老幼各種風寒腰腿膀背四肢麻木筋骨疼痛九種心胃腹痛五淋白濁精寒等症男受風寒則腎虧潮濕女受風寒則經血不調虛寒遺精赤白帶下即不生男女子宮寒冷不受孕小兒食積痞塊偏墜等症貼之奏效驗神速望患者面黃肌瘦食氣不旺嘔吐諸症請購試之方知余言之不謬也

定價 單料每大貼壹元小貼陸角 雙料每大貼參圓小貼貳圓

外埠函購五元以內請先寄款五元以外每貼加

局代換金大小如買五貼均按八扣價貨到國幣肆

郵信內寄款須要掛號否則丟失不管計算之錢不回加

總發行所奉天大西關 五斗居南胡同門牌五號

漢醫 王潤川啟

奉天省許可證 外埠函購信內付款不加郵費務須掛號

胖腫良藥

主治 一切胖腫水臟氣臟單腹脹等症均有特效

安全消臟散

定價每盒九付國幣四圓加料每盒國幣七圓

總經售處奉天大東門裡路北至仁堂藥局

漢醫 王景泉 謹啟

參茸烏鷄白鳳丸

專治婦女經血不調赤白帶下久不受孕經閉不通滑胎胎漏臨產險症功能調經止痛養血安胎通經化瘀去赤白帶保產催生通乳止痛惡血攻心等症服之立效 定價特等每丸五角每打五圓加料每丸壹圓每打拾圓

清痰止嗽丸

專治內傷外感痰喘作嗽肺氣不清氣促胸痛功能退熱鎮咳定喘除痰驅除肺勞等症服之奏效定價每盒壹圓每打拾圓

參茸虎骨藥酒

專治風寒麻木半身不遂腰腿疼痛四肢無力男子腎寒女子經寒等症服之特效

定價 大瓶每瓶五元六角 小瓶每瓶二元八角

外埠各大藥房均有代售

總批發處奉天鼓樓西

晉孟堂藥店 電話(四)三三〇四番

奉天商工銀行

店名	所在地	電話
本店	奉天市瀋陽區一心街六段	代表四—三〇一一
十間房支店	第九十八號奉天市大和區康泰街三段	仝 二—二〇七八
商埠地支店	第四十九號奉天市大和區揚武街三段	仝 二—三九六一
平安通支店	第三三號奉天市大和區平安通第十三號	仝 三—四六三一
哈爾濱支店	哈爾濱市道外正陽八道街	仝 八—五一一一
鞍山支店	鞍山市北三條町三六一二	仝 三四三二

營業項目

【存款】定期活期通知特別活期各項存款

【放款】不動產抵押商品抵押貼現等

【匯兌】國內國外電匯票匯

【其他】代收款項及其他一般銀行業務

第壹回有獎滿洲儲蓄債券當籤番號

第六次抽籤（甲組、乙組共通）康德七年十月

○支拂開始 康德七年十月二十一日

○支拂場所 本銀行本支店‧出張所‧郵政局

○次回抽籤 康德八年四月

滿洲興業銀行

壹等 壹千圓（各組2本計4本）

7530	73170

貳等 壹百圓（各組5本計10本）

8476	50130
23708	56919
46335	—

參等 拾圓（各組25本計50本）

875	45631
3960	52097
8731	52477
9599	58092
11801	64341
14210	68285
14214	81462
18199	86429
22550	87383
25171	95034
25182	97529
34728	99529
37709	—

四等 五圓（各組100本計200本）

1717	36027	64439	79332
3459	39175	64714	82893
7398	40646	67442	83752
8882	41052	67917	85849
9860	41548	68413	89660
11786	41928	69533	90404
11833	42950	70920	90656
12065	44925	71800	91178
12162	46868	72715	92248
12185	47425	73148	92896
12382	47559	73633	93469
14303	48457	75572	95707
14639	49098	77942	96428
14991	49640	78223	98984
15581	49969	78552	99751
17382	54238		
17682	54920		
17691	55423		
17741	56159		
17851	56764		
18084	57206		
19143	57404		
20280	57536		
20458	57792		
21868	58295		
22911	58781		
24137	59904		
25414	60919		
26828	60938		
26876	61805		
26947	62087		
30443	62885		
30703	63925		
33050	63935		
33818	63971		

割增金ナキ分（無獎金份）（各組193本計386本）

306	8204	19621	34243	57846	82498
481	9017	20085	34870	58126	82878
1032	9418	21048	35480	59362	83380
1449	9844	21198	37481	59381	85827
1518	9982	22029	39173	59646	86116
2242	10349	22792	39285	60327	86738
3240	11123	23605	39608	61351	86760
3315	11652	23959	40333	61516	86848
3353	12493	24287	41100	61917	87222
3503	12667	24998	42229	62098	87454
3675	13191	25159	42809	62653	87458
5187	14659	25731	43057	63146	88273
5217	14973	25812	43561	64271	89351
5226	15779	25867	43582	64979	90043
5504	16729	26175	43769	65692	90100
5746	16892	26235	44100	66152	90363
6704	18608	26506	44766	66672	91323
6746	18798	27232	45250	66921	91923
6912	19619	27333	45315	67016	92025
		27441	45356	68177	92042
		28228	45711	68149	92420
		28334	45752	69209	92615
		28822	45941	69864	93454
		29379	45959	70370	93902
		29786	46327	72245	94104
		29793	47041	72284	94404
		30105	47428	73311	94734
		30132	48436	73863	94927
		30572	49481	74216	95009
		31588	51698	75614	95046
		31703	51901	76448	95909
		32300	52054	76934	96591
		32655	52293	78344	97970
		32852	53749	78374	98231
		32946	53861	79020	98847
		33681	54727	79447	98977
		33751	56673	79563	99461
		33917	56925	80512	99819
		34078	57686	81960	—

縣署爲恐傳染蔓延 實施防疫注射

【臨江】縣公署保安股長王不賢氏鑑於縣下林子頭等村時發瘧疾、腸窒扶斯等傳染病患者、爲携同縣立醫院醫師單君平氏、看護長常夢梅女士赴林子頭村施行預防注射、施救數百人云、

後、即於上月二十八日、前往各地就職云、

遼中球隊來縣

【台安】縣公署、前爲獎勵體育健强、組織球隊每於公餘之暇、加以訓練於七月下旬、該球隊曾赴遼中遠征、作友誼的比賽、是以遼中球隊、亦爲答禮起見、乃於本月二十九日隊員六十名、乘大汽車二輛、意氣軒昂、長驅直入縣城、兩軍相見後、至表友誼舊感、眞有無限慰快少進茶點、略爲休息、即各整戎裝、赶赴球場、實行競賽、但網籃排各球、均互有勝負、正所謂友誼爲重、協和爲先、至午後五時、遼中遠征軍、始欣然作歸途之返云、

青年講所卒業

【貔子窩】當局爲養成適應非常時局中堅青年計特於公學堂招選各會青年六十六名、開始講習一個月、於昨日期滿、函邀各會長及各部局長等、降重舉行修了證書授與典禮、當由河野民政署長凱切訓示、並有志岐警察署長郝總會長等祝辭、閉會後、會開談話會各抒意見也云

補修城門 禁止通行

【五常】本縣五常街長呂世達氏、鑑於縣城西門爲來往由站及榆樹縣、必由之喉路、實同五常縣之重要門戶、但該門係清朝時代之建築物、現已百有餘年、經久失修、破陋不堪、不惟有碍觀瞻、且有傾圮危險、故此屢向縣當局呈請修築、已邀許可、乃於日昨動工開始、並警察署、爲謀交通便利安全起見、且在西門以告示板大書禁止通行、凡來往車站及榆樹縣之車馬行人、均改由官街街、轉道西北門通行云、

村長奉委就職

【台安】前新開河村長、曹樂樹風、東大勾村長、曹鴻慈、先後因事請辭、已誌本報、玆經縣署、查街村助理張品琢、成績素著堪勝村長要職、遂委陞新河村長、東大勾士人于正宗、學品兼優、素孚衆望委充該村村長、該員奉委

軍官預科生 實施學科試驗

【營口】奉天軍官學校招考預科生已於前月二十日截止報名、營口市應試者共八十二名、於昨三日由第一軍管區副官陸軍步兵上尉新田元、第一軍管區軍械處長陸軍步兵中校孫實山兩氏來營考試、當於即日上午在協和會市本部青年訓練所內實施體格檢查、並定於四、五兩日在第一國民高等學校實施學科試驗、查該等如經錄取在該校畢業、即有被派送專科或入陸大希望、誠爲青年報國之一良機也云、

祭祀關岳舉行

【鳳城】本月二日爲戊

云、

祭祀關岳之辰、是日午前九時本城山東街關帝廟舉行典禮、主祭官爲縣長邵立棟氏、東序分獻官三好喜代養氏（副縣長）、西序分獻官佐佐木藻之助氏（警務科長）、共他各機關長、各學校長、縣署各科長爲陪祭官、儀式頗爲隆重云、

縣官舍落成式

【昌圖】本縣曾以巨款建築日系高級職員宿舍、增築病院閉舍、並新築自動車庫、現均已落成、規模宏壯、頗具觀瞻、茲於月之二十九日上午十時、由縣幹部官長、村長及各機關參加之下、在公會堂舉行落成式、最後宴會、於下午一時、始盡歡而散、煌煌盛典、于以告終云、

國民體育週間 業經盛大舉行

【開通】縣於奉令籌辦體育週間後、當即積極籌劃妥善、以期促進國民體位之向上、藉以達成國家提倡體育之至意、玆將實施要項分別臚列於左、（一名稱）開通縣第九次國民體育週間、（二主催）開通縣公署、協和會開通縣本部、開通縣體育會（三行事種目）、建國體操大會、體力檢查、『劍道』『籃球』『野球』『庭球』『桌球』（四行事日程）九月十五日午前九時舉行開會式及體力檢查、建國體操大會、九月十六日午後一時舉行桌球大會、九月十七日午後一時舉行野球大會、九月十八日午後一時、舉行庭球大會、九月十九日午後舉行排球大會、九月二十日午後一時舉行籃球大會、九月二十一日午後一時舉行劍道大會（五注意事項）（一）場所開通縣體育場農業學校及尚仁國民優級學校、（二）參加範圍各機關全體職員各學校師生及一般民衆、（三）報名手續依照申込書規定格式填妥、送交行政科教育股、（四）其他關於體力檢查合格者、發與體力優秀証、合獎品、對於各種競技優勝者、贈與優勝証及銀盃座、綜合此次體育週間經教育股詳細籌劃與妥善實施、並所有各部有責人員、均熱心辦理、以致進行順利、圓滿閉幕結果頗博得各方之好評云、

朝陽鎮街舉行 市民運動大會

【朝陽鎮】九月二十九日、本鎮舉行市民大運動會、金風送爽、玉露生涼、白雲初斂、天朗氣清、仍循去年舊例、假私立北街校操場、佈置完善、正會長縣代表王鳳官、副會長、張同潤校長、王成邦街長蒞於場中經種事項、並由職員三十餘人分擔、參加學校、有中街校、西街校、東街校、北街校、日語學院、尋常高等、普通學校私立北街國優校、東風舞野豬河雙泉優各校、計十一處、男女學生一千八百餘名、於午前八時全體集合會場中心、鳴炮開會、升日滿國旗、合唱日滿兩國國歌、及運動會歌、在標莊嚴鄭重之下、張同潤校長捧讀訓民詔書、次由王成邦街長登台致開會詞學生作建國體操以次、運動選手、續行會場一周、競技始行開始、大家各顯身手、奔欲捉足前登、徑賽之外、又有私北校之旗圓遊戲、頗具整齊迅速之觀、中街校之木箱體操觀闘身運動俱到、確能增强筋肉之發達、東街校男生之衛遊戲、女生之圓形遊戲、前者較量敏捷之意、兩組比賽、後部遊戲更能引人發噱、翻陳出新、各有各校之精神與用意、繞之此次之競技、打破去年之成績、至於觀衆之多、大有男女空巷之概、結果獎品男以中街校女以西街校爲最多云、

協會自動强化

【北鎮】縣正安樂協和分會長宋酌全、副分會長李斌俠、自本年五月結成以來、會自動不斷之努力所以會務進展、日新月異會員已躍進至四百五十名之多、現正亘於會計整理調查會員身元、配發徽章門標、一切隨給及興農會之一切事宜云、

雲閣電影院

四日五日六日七日 演 新華公司有聲野獸奇情新片

中國 泰山歷險記

主演者 彭飛 黎灼灼 王乃東 白茵 爾光

◇加演滿映97新聞

……票價四角……

戰爭片王 世界動員令 十五日公演

上海新片 歌聲淚痕 ・十八日公映・

國際 GEKIJOO 南市場 國際劇場

月日日日

藝華影業公司出品 有聲古裝銀壇珍品

王寶釧 張翠紅主演

加演滿映新聞第九十八報

下期預告 西洋有聲恐怖巨片 巨人

加演漫畫 狐狸達引 愛犬大騷動 國際話劇團公演

電話(二)一六一二番

亞洲電影院

五日六日七日公演

藝華公司古裝巨片 碧雲宮 李麗主演

加演滿映ニュース98

下期公演 小俠女 明星公司特製 胡蓉蓉主演

光陸 CAPITOL THEATRE

五日六日七日 明星出品歌唱巨片 徐來 高占非 主演

船家女

加演滿映新聞九八報

完全新版

下期 新舊上海（新版）

再期 歌聲淚痕（新片）

天光電影院

十月五日六日七日公映

藝華公司出品有聲巨片 影城記 路明 李英 主演

◉加演滿映新聞九十七報◉

下期開映新片 小俠女 胡蓉蓉 龔秋霞 主演

國民電影院 工業區國民市場

五日六日七日

滿映協會本年度最成功作品有聲巨片

如花美眷 季燕芬主演

下期 聯華聲片 六十年後上海 韓蘭根主演

奉天省許可記

瘧特靈

（適應症）主治瘧疾間歇熱一日瘧二日瘧三日瘧冷則戰慄熱則如灼頭痛身痛口渴嘔吐面色黃瘦不思飲食寒熱交作功能殺除瘧疾原菌以及瘧疾續發症脾臟腫大神經痛結膜炎等症均有特效每袋八角 各埠大藥房均有代售 歡迎代理章程函索即寄

製造販賣所 奉天鐘樓南 宇宙製藥公司

頭痛 ???

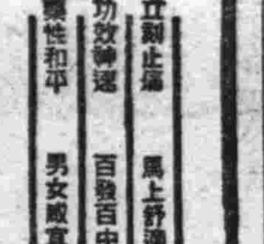

天字牌頭痛丹

立刻止痛 馬上舒適

功效神速 百發百中

藥性和平 男女咸宜

總發行所

小兒瀉痢

乳兒小兒的瀉痢（綠便・水樣便・粘液便・不消化便）以及食慾不振・吐乳・營養障碍等消化器障碍之時、供可由表飛鳴的理腸殺菌消化作用而歸爲常態。本劑因藥性絕對安全之故、縱然使用大量、並無何等妨碍、又因味甘而美、實無莫不樂服。

瀉痢

醱酵性瀉痢・急慢性腸病的瀉痢・消化不良性瀉痢等時、供可由表飛鳴內乳酸菌的殺菌制腐制酵並糖化蛋的消化作用而達到治癒目的、並得安全去其腹痛・裏急後重・腹部雷鳴・倦怠等之附帶症狀。

便秘

腸內腐敗或異常醱酵的便秘、一般消化器障碍的便秘以及常習便秘等時、供可由表飛鳴調整腸的蠕動作用、而促進自然排便。

消化不良

表飛鳴中含有甲乙兩種糖化菌、甲種糖化菌能產生澱粉消化酵素、以消化澱粉、乙種糖化菌能產生蛋白質消化酵素、以消化蛋白質、故如應用本劑於消化不良之人、頗有輔助消化之功。又就營養增進方面而論、自亦有相當的利益。

（詳細說明書及醫師實驗報告另印成冊函索即寄）

【包裝】 粉劑 三〇瓦 一五〇瓦 三〇〇瓦 五〇〇瓦 片劑 五〇片 一五〇片 五〇〇片

各大藥房均有經售

總發行 株式會社 武田長兵衛商店 日本大阪市東區道修町

滿洲總發行 滿洲武田藥品株式會社 奉天市大和區春日町

有理腸殺菌消化三大作用之

表飛鳴（ビオフェルミン）